De Cochabamba sin banco

Banco de Cochabamba
Su corresponsal en todo el mundo

PRESENCIA

MATUTINO FUNDADO EL 28 DE MARZO DE 1952
AÑO XXV- N°. 6.557- LA PAZ, BOLIVIA, MARTES 7 DE SEPTIEMBRE DE 1976- 20 PAGINAS- $b. 2.00

omandante de la FAB:

Se estudiará creación del Fondo de Defensa

Su aprobación está sujeta al análisis de la forma en que se lograrán los recursos económicos necesarios

El Gral. Brig. Aé. Luis arcía Pereira manifestó que avia no está aprobada la eación del Fondo de Defensa cional. Dijo que ese oyecto será analizado en imer lugar por el Comando njunto de las FF.AA. y steriormente por otros ra es gubernamentales, a fin crear los recursos del smo.

"El criterio de las FF.AA. -dijo es que debería existir este Fondo de Defensa y bajo esa inquietud se estudian los alcances de su creación a nivel del Comando Conjunto, para establecer las bases de su financiamiento que bien podrían ser a base de regalías o impuestos de manera tal que se pueda preparar un plan de defensa". Agregó que ese plan, necesariamente tendrá que estar sujeto a las prioridades esenciales requeridas por el país, tomando en cuenta que los costos de cualquier tipo de material bélico son muy elevados en el mercado mundial.

Al responder una pregunta de PRESENCIA, el Gral. García justificó ese fondo en Bolivia "por cuanto en otros países no hay necesidad de recurrir a este tipo de financiamientos en atención a que sus presupuestos de Defensa son más elevados, lo que les permite financiar el equipamiento moderno de sus unidades militares". Reiteró que hasta el momento ese proyecto es sólo una iniciativa.

En referencia a la ayuda militar que recibe Bolivia a través del programa MAP puso como ejemplo el caso de la Fuerza Aérea Boliviana. Explicó que esa ayuda no llega en dinero, sino en asesoramiento técnico, concesión de becas para la especialización de jefes. ficiales, suboficiales, dotación de algunos equipos, etc. "Cómo se verá añadió esta ayuda militar no viene en dotación de armamento o equipos bélicos.". Dijo además que paulatinamente MAP viene reduciendo sus programas de ayuda militar a los países del Continente.

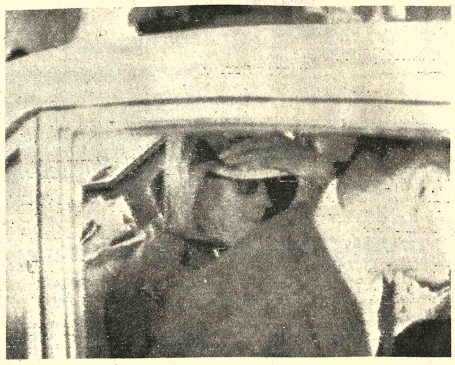

.PILOTO DEL CAZA MIG-25.- Tokio 6 (AP).- El piloto soviético identificado como V. Nikolay, de 29 años, que aterrizó inesperadamente en un pequeño aeropuerto del Japón, en Hakodate, es sacado del lugar (Radiofoto AP). N de R.- La Agencia France Presse identificó al piloto como Viktor Ivanovick Belenko

Bolivia asiste en Quito a reunión sobre transporte

Los ministros de transportes del Continente analizan en Quito aspectos sobre política, planificación y financiación de las partes básicas del transporte, con miras a la aprobación de acuerdos de beneficio común.

Tales son los principales puntos del temario de la Tercera Conferencia Interamericana para la Infraestructura del Transporte, que desde anteayer se realiza en la capital ecuatoriana.

El Ministro Julio Trigo Ramírez participa en esas deliberaciones en representación de Bolivia. En su despacho no fueron especificados los planteamientos que hará ante sus colegas.

La agenda de la conferencia dice que los planteamientos técnicos para la planificación, proyectos, construcción y mantenimiento de la infraestructura vial realizada mediante la utilización intensiva de mano de obra será uno de los puntos de mayor análisis.

La pretensión de los ministros de transporte del continente es racionalizar ese trabajo y los esfuerzos humanos que en ellos se emplean, a fin de obtener más y mejores beneficios.

Otro punto que destaca el temario de la conferencia en Quito es la transferencia de tecnología en el transporte, tanto en lo que se refiere a las construcciones viales propiamente dichas como a la fabricación de medios de locomoción.

La anterior conferencia se efectuó en Guadalajara, México,

(Pasa a la página 9)

"Vikingo II" tiene por misión confirmar si hay vida en Marte

PASADENA, 6 (AP) - Vikingo ha indicado que existe vida en arte y Vikingo 2 puede mostrarlo hallando algún mpuesto orgánico en el suelo planeta rojo, dijo hoy el ntífico jefe de la Misión cingo.

El descubrimiento de aun el s simple compuesto orgánico ebidiblemente asociado con la da como la conocemos ogaría esto", dijo el Doctor erald Soffen.

Vikingo 2, colocado en la mera Utopia de Marte a 7.300 ilómetros del Vikingo 1, ecogerá tierra el sábado y los esultados del experimento rgánico deberán conocerse rededor del 20 de septiembre. Durante el pasado mes el roVikingo 1 ha estado inmando, esencialmente, que descubierto vida en Marte. A edida que los resultados de los perimentos biológicos en ca de vida se concieron, "se ejeron grandes sorpresas", Soffen..

esta los científicos aquí en el oratorio de Propulsión a rro, que habían creído que la en Marte era posible, quenon sorprendidos por los ltados de los experimentos.

Es demasiado y muy pronto era que sea verdad", había cho Soffen cuando el primer vío investigador transmitió esultados positivos.

"Estos resultados exelentes", dice Soffen ahora, son muy diferentes de lo que abíamos previsto. Habíamos nticipado que sería algo muy ento".

"Pero todo estalló cuando el xperimento de Levin se elevó enormemente".

El experimento de manaciones de gases, desarrollado por el Dr. Gilbert Levin, fue designado para detectar vida molecular al yectar un trazador radiactivo a la muestra de polvo marciano, y ver después si fue ierido y emanado por orismos marcianos.

El fin del experimento es ear vida que sobreviva por edio de metabolismo, proceso mal y humano en la tierra. Se ctuó la prueba y se halló el cador, pero los científicos eren estar seguros, y por eso teron un experimento de ntrol para probar los resulos.

Se produjeron los mismos sultados. El experimento rece querer decir que enntró vida animal. Pero los ntíficos no están convencidos.

"Hay demasiadas explicaciones no biológicas para resultados", fue una frase uchada con frecuencia en el boratorio de Propulsión a rro. Era mejor esperar los ultados del estudio pirolítico a complejo, que "se supone e dé una respuesta inequívoca" a la cuestión de la vi- dijo Soffen.

a emanación pirolítica busca una producción de fotesis, lo cual sería evidencia de vida vegetal, al poner la muestra de polvo marciano en una atmósfera controlada que contenga el trazador, Carbono 14 radiactivo. El polvo fue calentado y se hizo una buqueda de gases emanados por organismos en forma de desperdicios.

Después de tensa espera, los resultados llegaron y fueron positivos. Se hizo una prueba de control, y de nuevo la prueba dio indicios de vida vegetal.

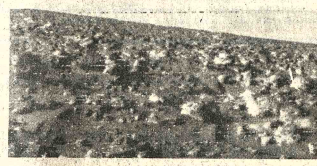

.PLANICIE DE MARTE.- Pasadena, California 6 (AP).- Planicie rocosa que rodea al laboratorio biológico del Vikingo II, en vista panorámica. La foto fue transmitida por la sonda norteamericana (Radiofoto AP).

Henry Kissinger:

Se han sentado bases para dar fin a crisis racial en sur de Africa

ZURICH, SUIZA, 6 (AP).- El Secretario de Estado Norteamericano Henry Kissinger dijo hoy que sus conversaciones con el Primer Ministro Sudafricano John Vorster han sentado las bases para poner fin a los problemas raciales en el sur de Africa.

"Las discusiones han sido fructíferas", dijo Kissinger en una conferencia de prensa al término de tres días de conversaciones con Vorster.

Kissinger partió luego a Londres para informar al Gobierno del Primer Ministro James Callaghan.

"Existe la base para lograr mayores progresos, pero aún queda mucho por hacer, debido a la extraordinaria complejidad de las condiciones y las partes involucradas", dijo el Secretario.

Agregó que no puede dar mayores detalles por el momento porque Estados Unidos debe informar antes a los Presidentes de Tanzania, Zambia, Mozambique, Botswana y Angola, reunidos actualmente en Dar Es Salam para analizar la crisis en el sur del continente africano.

Estados Unidos proyecta enviar al Secretario de Estado Adjunto para Asuntos Africanos, William Schaufele, a informar a los Presidentes.

Kissinger hizo hincapié en que las conversaciones se centran en los esfuerzos por establecer gobiernos de mayoría negra que a la vez aseguren la protección de los blancos en el sur de Africa. Las discusiones se centraron en la situación en Rodesia y Namibia, o Africa Sudoccidental, pero Kissinger dijo que Estados Unidos está también consciente de la situación en Sudáfrica", sacudida en los últimos meses por una ola de disturbios raciales.

"Estados Unidos cree que se puede lograr gobierno de mayoría y seguridad de los derechos de la minoría" en Namibia y Rodesia, dijo Kissinger. "Estados Unidos está negociando la forma de permitir a todas las comunidades vivir juntas... en interés de la paz mundial y de los intereses nacionales de Estados Unidos".

Kissinger dijo que Vorster lo invitó a Sudáfrica pero que sólo irá si se logra mayor progreso en las negociaciones y después de visitar otros países africanos.

En cambio, Kissinger dijo que no proyecta reunirse con el Primer Ministro Rodesiano Ian Smith.

Kissinger dijo que "Todos los grupos , evidentemente incluyendo al SWAPO", la organización guerrillera de Namibia, deben tomar parte en las negociaciones en torno a ese territorio.

Sin embargo, Vorster dijo en otra conferencia de prensa que se reunirá rotundamente a hablar con representantes de SWAPO.

Kissinger señaló que "Estados Unidos rechaza la violencia y la int- vención externa, pero ofrece sus buenos oficios para negociar".

Advirtió que habrá altibajos en las negociaciones pero se asegure que existe la base para lograr progreso en todos los asuntos.

Kissinger advirtió que si no se produce un cambio en la situación, Namibia enfrentará inevitablemente una guerra de guerrillas similar a la que afecta a Rodesia.

Vorster dijo que se reunirá con su colega rodesiano "lo antes posible" y que "no se excluye" la posibilidad de una nueva ronda de conversaciones con Kissinger.

Un periodista le preguntó a Vorster cómo ve el futuro de Sudáfrica a la luz de sus conversaciones con Kissinger:

"Creo que Sudáfrica tiene ciertamente un futuro muy promisorio", respondió.

Pinochet: En Chile se respetan los derechos humanos

BUENOS AIRES, 6 (AFP). El Gobierno chileno resguarda los derechos humanos y las libertades individuales, afirmó el Presidente de Chile, General Augusto Pinochet, en un reportaje publicado hoy aquí en el diario liberal "La Nación"

En lo político, dijo, "se ha derrotado al marxismo y cerrado las puertas al imperialismo soviético"

Sobre el proceso chileno, próximo a cumplir los tres años desde el derrocamiento del Ex Presidente Salvador Allende, pronosticó que "habrá un nuevo ordenamiento institucional, donde dejaremos testimonio categórico de la inspiración cristiana y occidental de nuestro régimen, del anhelo de resguardar los derechos humanos, la dignidad y sobre todo la libertad de la persona humana"

Al ser consultado sobre la probable adopción de su estilo de Gobierno por otros países latinoamericanos, subrayó "No quisiera que se pudiera decir que Chile está exportando su modelo o estilo, como otros exportan su revolución".

Piloto soviético fugó a Occidente con avión ultrasecreto de la URSS

- Viktor I. Belenko solicitó asilo político en Estados Unidos
- El caza MIG 25 desarrolla tres veces la velocidad del sonido

HAKODATE, JAPON, 6 (AP) - Un avión caza supersónico soviético MIG 25 aterrizó hoy por sorpresa en un pequeño aeropuerto del norte del Japón y su joven piloto solicitó asilo político en los Estados Unidos, anunció la Policía.

Las autoridades se negaron a identificar al piloto, teniente de la Fuerza Aérea, debido "a la delicada situación internacional planteada"

Según sus informes, el fugitivo dijo a los investigadores que partió de una base aérea en Siberia y "quería desertar a los Estados Unidos porque la carga de combustible de mi avión era demasiado reducida como para poder llegar allí".

En Washington, un funcionario del Departamento de Estado Norteamericano confirmó el informe de la solicitud de asilo pero dijo que no se ha llegado a decisión alguna en torno a ella.

"Estamos en contacto con el Gobierno japonés. El caso está siendo estudiado", se limitó a decir.

El avión bimotor, que se cree es el más moderno con que cuenta la Fuerza Aérea Soviética, sorprendió a los pasajeros y a las autoridades del aeropuerto cuando aterrizó con paracaídas para reducir su velocidad pero de todos modos, excedió en 250 metros el largo de la pista de 2.100.

Testigos presenciales dijeron que describió círculos sobre el aeropuerto produciendo un ruido ensordecedor, "como si realizase una misión de reconocimiento". Al aterrizar, destrozó dos antenas en tierra y dañó el tren de aterrizaje de su nariz.

La Policía dijo que el piloto abrió la carlinga e hizo dos disparos al aire, según parece para alejar a los obreros japoneses. No se informó de lesionados.

La Policía dijo que el piloto exigió que su avión, que puede volar a tres veces la velocidad del sonido, fuese cubierto con una lona porque es "un secreto máximo de la Fuerza Aérea Soviética".

El avión fue cubierto, pero después de haber sido exhibido a todo el país por televisión.

Un vocero de la Fuerza de Defensa Aérea dijo que después que el radar avistó al MIG sobre el mar, se envió a éste por radio en ruso la advertencia de que no penetrase el espacio aéreo japonés. Cuando el avión continuó su rumbo al este, dos Phantom japoneses partieron a su encuentro pero no localizaron al MIG.

Se puntió además el contacto del radar, según parece porque el MIG bajó lo suficiente como para que los radares convencionales lo siguiesen, añadió el vocero.

La Policía dijo que el piloto fue interrogado en el aeropuerto y luego en un lugar no identificado de esta ciudad. Las autoridades añadieron que quizás sea trasladado a otro punto del país para otro interrogatorio.

Un vocero del Ministerio del Exterior dijo que se solicitó a la Embajada soviética que explicase el hecho y pidió que se permitiese a los diplomáticos soviéticos entrevistarse con el aviador. La solicitud no había sido respondida esta tarde.

EL MEJOR CAZA DE LA URSS

TOKIO, 6 (AFP) - El Teniente Viktor Ivanovich Belenko, al aterrizar hoy en Hokkaido con un MIG-25 soviético y pedir asilo político en tránsito hacia Estados Unidos, hizo el más inesperado y mejor regalo que pudieran esperar los agentes de la CIA y los expertos del Pentágono, dijeron comentaristas locales.

Belenko, el soviético número 15 desde 1954 que pide asilo político en Japón, puede librar a la avidez técnica norteamericana los secretos aún sin develar del mejor cazabombardero producido por la URSS, el aparato que ostenta los mejores desempeños mundiales de velocidad en circuito pequeño y altitud libre.

Todo parece indicar que Belenko, un joven e irascible piloto de 29 años, conoce bien la calidad de su artefacto, ya que apenas aterrizó en el aeropuerto de Hakodate reclamó una funda para cubrirlo, y armado con una pistola a todos los que se acercaban.

El episodio es de magnitud, desde el punto de vista militar, hasta el punto que la primera preocupación del Embajador soviético fue mantener el avión lejos de miradas excesivamente indiscretas y expertas, además de entrevistarse con el tránsfuga.

Llamado "Foxbat" en clave por los servicios de información y control de la OTAN, el MIG-25 puede llegar a la velocidad de 3,2 mach, alcanzar una altitud de crucero de 24.000 metros, y volar sin reabastecerse unos 1.130 Kms.

Convertido hoy en atracción casi absoluta de los noticiosos televisados japoneses, el cazabombardero gris ornado con una estrella roja fue fotografiado desde todos los ángulos, con las imágenes del estrecho de Tsugaru, que separa la isla de Honshu, como telón de fondo.

Belenko atrajo la atención de los aparatos que controlan el espacio aéreo local a las 04h20 GMT, y como no respondió al aviso emitido en ruso ("atención, usted va a violar el espacio aéreo de Japón"), a las 04h22 GMT despegaron dos Phantom de la base de Chitose, a unos 150 Kms. de Hakodate, para interceptarlo.

Lo curioso del caso fue que el avión de Belenko apareció casi pronto de las pantallas de radar, para reaparecer imprevistamente sobre Hakodate, adonde bajó después de tres pasadas rasantes, auxiliado por el paracaídas del MIG que lo frenó unos cientos de metros pasada la pista.

El joven piloto, después de unos minutos de tensión, mostró un carácter violento, y exigió de los funcionarios policiales una gran prueba de tacto para trasladarlo hasta el edificio del aeropuerto sin haber cubierto el avión.

En su primera declaración el teniente afirmó que se vió obligado a descender por la falta de combustible, pero enseguida reveló que su intención era pedir asilo político en Estados Unidos.

La aparición de Belenko y su cazabombardero, además de despertar excepcional júbilo en medios militares norteamericanos, puso a Japón frente a dos delicados problemas de tipo defensivo y diplomático.

Para los militares japoneses el caso demostró la ineficacia de los radares y otros aparatos de control aéreo, así como la incapacidad de sus Phantom para interceptar una eventual invasión.

En cambio para los diplomáticos, empeñados en mantener el difícil equilibrio de relaciones con la Unión Soviética y China Popular, la tensión del caso plantea el problema mayúsculo de afrontar el disgusto soviético.

Por fin, en materia de procedimiento, Belenko abre en Japón un camino nuevo en materia de asilo político, puesto que es el primero que solicita un permiso de paso hacia otro país elegido y, para colmo, a bordo del avión militar más "esperado" por los servicios de información militar occidental.

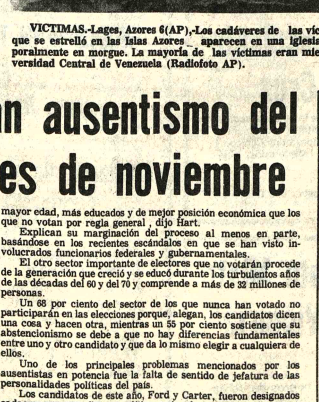

VICTIMAS.-Lages, Azores 6(AP).-Los cadáveres de las víctimas del avión venezolano que se estrelló en las islas Azores aparecen en una iglesia local transformada temporalmente en morgue. La mayoría de las víctimas eran miembros del Coro de la Universidad Central de Venezuela (Radiofoto AP).

EE.UU.: Pronostican ausentismo del 50% en elecciones de noviembre

WASHINGTON, 6 (AP).- Es posible que más de un 50 por ciento del electorado norteamericano no vote en las próximas elecciones presidenciales en noviembre, según reveló una reciente encuesta efectuada en este país.

Los escándalos en que se han visto involucrados una serie de funcionarios federales y gubernamentales, la falta de diferencias fundamentales que separan a los distintos candidatos y la ausencia de sentido de jefatura entre las personalidades políticas del país se citan como principales razones de este ausentismo en masa que se vaticina, dijo Peter Hart, que organizó la consulta.

De cumplirse estas predicciones, más de 70 millones de electores en potencia, de unas 140 millones de personas con derecho a voto, se abstendrán de participar en los comicios, lo que implicaría que por primera vez desde 1924, cuando sólo el 43,9 por ciento de la población con edad electoral acudió a las urnas, el porcentaje de votantes caerá por debajo del 50 por ciento, añadió.

Más de 10 millones de norteamericanos que han solido votar en el pasado se han marginado del proceso electoral y han dicho que no votarán en las elecciones presidenciales de este año, reveló la encuesta.

Este alejamiento, que se une al de la llamada "generación perdida" de norteamericanos más jóvenes que posiblemente no ejercerán su derecho a votar por primera vez este año, podría significar el mayor ausentismo electoral en comicios presidenciales en más de 50 años, dijo Hart.

Añadió que si los debates que sostendrán el Presidente Gerald Ford y Jimmy Carter no consiguen atraerse la participación de los electores llamados a votar por primera vez, es posible que éstos no voten nunca.

La encuesta halló que aquellos que votaron frecuentemente en elecciones anteriores a 1968, pero que dicen estar desilusionados y que no votarán este año, integran un seis por ciento de la población electoral, unos 10 millones de personas.

Estos nuevos abstencionistas en potencia tienden a ser de mayor edad, más educados y de mejor posición económica que los que no votan por regla general , dijo Hart.

Explican su marginación del proceso al menos en parte, basándose en los recientes escándalos en que se han visto involucrados funcionarios federales y gubernamentales.

El otro factor importante de electores que no votarán procede de la generación que creció y se educó durante los turbulentos años de las décadas del 60 y del 70 y comprende a más de 32 millones de personas.

Un 68 por ciento del sector de los que nunca han votado no participarán en las elecciones porque, alegan, los candidatos dicen una cosa y hacen otra, mientras un 55 por ciento sostiene que su abstencionismo se debe a que no hay diferencias fundamentales entre uno y otro candidato y que da lo mismo elegir a cualquiera de ellos.

Uno de los principales problemas mencionados por los ausentistas en potencia fue la falta de sentido de jefatura de las personalidades políticas del país.

Los candidatos de este año, Ford y Carter, fueron designados cada uno como sus figuras políticas más admiradas por sólo un uno por ciento de los que votarán por primera vez.

La mitad de éstos mencionó en cambio a John F. Kennedy, que fue seguido de Franklin D. Roosevelt, Dwight D. Eisenhower y Harry Truman.

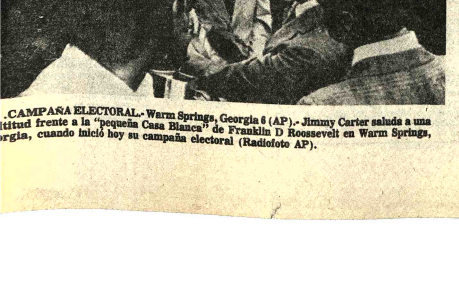

.CAMPAÑA ELECTORAL.- Warm Springs, Georgia 6 (AP).- Jimmy Carter saluda a una titud frente a la "pequeña Casa Blanca" de Franklin D Roosevelt en Warm Springs, rgia, cuando inició hoy su campaña electoral (Radiofoto AP).

Ultimas de la noche

TOKIO, 7 (AFP).- El Gobierno japonés decidió autorizar al piloto del caza soviético MIG 25 que se posó el lunes en el Aeropuerto de Hakodate, en la Isla de Hokkaido, a buscar asilo político en Estados Unidos.

La Cancillería nipona declaró esta mañana que tal decisión fue tomada tras una entrevista entre el piloto, Teniente Viktor Ivanovich Belenko, y uno de sus propios representantes, despues de haber consultado con Washington.

* * * *

MONTEVIDEO, 6 (AP- El equipo económico que encabeza el Ministro Valentín Arismendi se apresta a adoptar una serie de medidas liberalizadoras de precios, en la continuación de una política que según expertos, ha dado resultados positivos para la economía del país.

Arismendi se reunió hoy con sus principales colaboradores y con los presidentes de los bancos oficiales para estudiar una serie de medidas con que se intentará reducir el déficit Fiscal.

ENCUENTRO

WASHINGTON, SET 6 (AFP).- La primera jornada oficial de la campaña electoral norteamericana ofreció hoy la sorpresa de un inesperado encuentro entre el candidato presidencial demócrata, Jimmy Carter, y el candidato republicano a la vicepresidencia , Robert Dole.

El encuentro no se produjo en un acto de propaganda electoral sino en un circuito automovilístico, el de las 500 millas de Arlington, en Carolina del Sur.

Concluyen preparación de feria exposición cruceña

SANTA CRUZ, 6 (PRESENCIA).- Una intensa actividad se cumple en el campo de la feria, preparando la Expo 76 internacional, cuando faltan apenas dos semanas para inaugurar ese encuentro empresarial.

Unos 200 trabajadores están empeñados, dentro el campo de la feria, en preparar los stands, enlosetar las principales calles, alistar los potreros, revisando los sistemas de agua, de teléfonos y energía, en fin, "la ciudadela parece un hormiguero" como observó un visitante.

En tanto, trascendió, aunque no en forma oficial, que el 90 por ciento del espacio disponible en los diferentes sectores de la Feria Exposición habían sido ya vendidos, hasta este fin de semana.

La feria estará abierta a partir de sábado 18, pero es posible que todavía algunos stands estén en fase de conclusión para normalizarse desde el lunes o martes siguientes.

La realización de esta feria está movilizando centenares de personas, no sólo en cuanto al arreglo del campo mismo, decenas de familias estaban ya este fin de semana construyendo, en las afueras de la feria, pequeñas chozas con hojas de palmera para ser habitadas como servicio de refrescos, comidas, golosinas, etc.

La fisonomía, dentro del campo, tendrá una notable variación con respecto a otras ferias. Se construyen nuevos linglados, se modifican casetas, se levantan esculturas de hasta tres metros, en fin obreros, arquitectos, artistas, todos aunan esfuerzos por satisfacer al cliente.

Simultáneamente, en la avenida Estados Unidos, frente a Villa Mercedes, máquinas del Servicio Nacional de Caminos preparan un área de 5.000 metros cuadrados para pavimentar; posteriormente servirá como playa de estacionamiento para vehículos.

Proyectan instalar canal de televisión en Camiri

CAMIRI, 6 (PRESENCIA).- El Instituto Politécnico de Camiri, dependiente de la Universidad "Gabriel Rene Moreno" de Santa Cruz, en su afan de difundir programas culturales, ha emprendido una campaña tendiente a lograr el funcionamiento de un canal de televisión. Ya se dispone de alguna literatura técnicas y cotizaciones de algunos equipos, también mediante correspondencia se solicitó presupuesto a las universidades de Tarija y Santa Cruz.

Ya se recibió respuesta de las casas de estudio, recibiendo cooperación técnica. La Universidad de Santa Cruz tarija dispuesta a traspasar al C de Camiri un equipo que oficialmente prestaba servicios en ese centro.

NUCLEO ESCOLAR.- El Club de Leones al momento, se encuentra trabajando arduamente en la construcción de un nucleo escolar, que tiene un presupuesto tentativo de algo más de 2.000.000 de pesos bolivianos la obra tiene un avance de 35%, con una inversión de $b. 500.000 fue terminada la primera fase sobre la avenida petrolera, habiendose construido dos plantas donde se ubicaron cuatro aulas en la planta alta y en bloque de servicios higiénicos en la planta baja.

Recientemente, se inicio el trabajo de la segunda fase que comprende el edificio sobre la plaza principal de la ciudad, con dos plantas, la planta baja donde se dispondrá de un salón de actos y las direcciones para tres establecimientos escolares, en la planta alta se ubicaron otras tres aulas.

Los Leones, para conseguir el soporte económico necesario para este trabajo, estan realizando diferentes actividades de las que participa la población colaborando eficientemente.

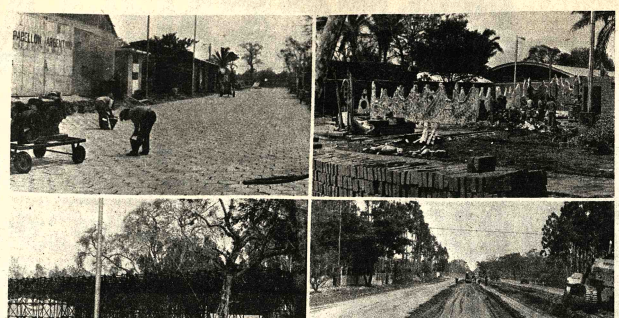

EXPO 76.- Dentro de los preparativos para la Expo 76, Arriba a la izquierda, el aspecto que presentan las calles internas de la feria, después de haber sido enlosetadas. Al lado.- Arreglos y decoraciones estilizadas y esculturales están surgiendo en las áreas abiertas. Abajo- Para contar con un número mayor de participantes, se construyen nuevos linglados- Al lado. En la Avenida "Estados Unidos", el segundo carril está siendo pavimentado (FOTO PRESENCIA- Santa Cruz)

Comenzó curso para empadronadores del censo nacional en Cochabamba

COCHABAMBA, 6 (PRESENCIA.- Empiezan los cursos Audiovisuales para la preparación de los equipos de empadronadores del Censo Nacional de Población y Vivienda, en el área del Cercado, bajo la dirección de los técnicos del Instituto Nacional de Estadística, segun informaron el Coordinador Departamental del Censo, Dr. Oscar de Ugarte y Supervisora del área urbana, arquitecta Fresia Torrico.

La iniciación de esa enseñanza técnica se realizó simultáneamente en la Cámara Departamental de Industria y Comercio, en el Aula Magna de la Universidad Mayor de San Simón y en el Palacio de la Cultura de esta capital.

CAMARA DE COMERCIO

El Curso Audiovisual a realizarse en la Cámara de Comercio e Industria estará bajo la dirección del Coordinador Departamental del Censo, Dr. Oscar de Ugarte, quien a tiempo de inaugurar explicó los alcances de esa enseñanza para el conocimiento de los empadronadores del área urbana de Cochabamba.

Un selecto grupo de instructores, debidamente entrenados en La Paz, con los auspicios del Instituto Nacional de Estadística, se hara cargo de dicho trabajo. Asistirán unos 50 personas y pasarán clases durante el día.

AULA MAGNA

La inauguracion del Curso Audiovisual en el Aula Magna de la Universidad Mayor de San Simón, se realizó bajo la responsabilidad del Sr. Carlos Revollo, Jefe de Zona. Instructores venidos de La Paz se ocuparán de impartir esa enseñanza técnica a otras 50 personas que en lo fundamental son maestros urbanos. La instruccion consiste en el manejo de los materiales y la boleta censal, dentro de sus respectivas zonas de acción.

PALACIO CULTURA

El Lic. Hernán Rua Bejarano, funcionario nacional del Instituto Nacional de Estadística, fue el encargado de inaugurar y dirigir el Curso Audiovisual que se realizará en el Palacio de Cultura. Un grupo de instructores será responsable de impartir los conocimientos técnicos a otros 50 empadronadores, durante los días fijados por el cronograma de trabajo.

El mencionado técnico del Instituto Nacional de Estadística, dijo que procurará agotar todo el programa de enseñanza, a fin de que los maestros urbanos puedan desenvolverse con toda eficiencia en el trabajo de empadronamiento de los habitantes de las áreas urbanas de Cochabamba.

EMPADRONADORES

Según informó la arquitecta Fresia Torrico, Supervisora departamental del área urbana de Cochabamba, se requieren para este distrito unos 2.200 personas, distribuidas en la siguiente forma: 1.880 empadronadores, 313 jefes de sector, 31 jefes de zona.

Agregó que el Jefe de Distrito Escolar, Osvaldo Cardona Angulo, hizo llegar a la Coordinación Departamental del Censo una nota por la que de conformidad a disposiciones superiores, la Dirección Distrital de Educación Urbana concede la tolerancia solicitada a los maestros de los diferentes establecimientos educativos de la ciudad, a fin de que puedan asistir a los Cursillos Audiovisuales para empadronadores, dentro del programa del Instituto Nacional de Estadística.

EN QUILLACOLLO

La Supervisora Departamental, bajo la dirección del Coordinador Distrital,se puso en contacto hace unos días con los directores de los colegios y escuelas de Quillacollo, con el objeto de hacerles conocer el cronograma de trabajo para la realización del Censo Nacional de Población y Vivienda el 29 del presente mes, en toda la República. Les explicó todos los alcances y las formas técnicas del trabajo.

Se estableció tres zonas debidamente delimitadas, de acuerdo a los datos cartográficos. Se llegó a nominar con todo detalle a los jefes de sector y empadronadores del área urbana de la provincia de Quillacollo. En la misma forma, se hará en las demás provincias del Departamento.

En la zona UNO, Quillacollo, hay 16 sectores, con el nombramiento de sus respectivos jefes y más de 80 empadronadores , en la Zona DOS hay 10 sectores con sus respectivos jefes y aproximadamente 64 empadronadores. En la Zona TRES hay ocho sectores y sus jefes, con unos 40 empadronadores y sus suplentes.

Presidente realzará actos de efemérides cochabambi

COCHABAMBA, 6 (PRESENCIA)- El Presidente de la República, general Hugo Banzer Suárez, en compañia de su esposa, varios ministros de estado e integrantes del Comando Conjunto de las Fuerzas Armadas, llegará el 14 de septiembre con objeto de solemnizar el programa oficial de festejos del CLXVI Aniversario de la Revolución del 14 de Septiembre de 1810.

La Municipalidad de Cochabamba inaugurará ese dia más de 50 obras, realizadas en las diferentes zonas de la ciudad. Por otro lado, se desarrollará una serie de actos civicos, culturales, sociales, deportivos y artísticos.

IMPORTANTES

Entre los números más importantes del 14 de Septiembre, se tiene la realización del Te Deum en la Catedral Metropolitana con asisténcia del Primer Mandatario de la República, autoridades departamentales, autoridades eclesiasticas, militares, universitarias, policiarias y administrativas.

En la tarde de ese dia, se llevará a cabo la Marcha Civica de la Ciudadanía, encabezada por el Presidente de la República, ministros de estado, integrantes del Comando Conjunto de las Fuerzas Armadas y autoridades departamentales. El desfile se realizara a partir de este año en la nueva y extensa Avenida "De Las Heroinas". El Altar Patrio se levantará a la altura del teatro "Bustillo" entre las calles E fia y 25 de mayo.

El 7 del presente realizará el Concierto Lirie Gastón Paz Zégarra, T Bertini y Teresa Stahlie, e Palacio de la Cultura.

El 13 en la noche, vísp del aniversario cívico de Co bamba, tendrá lugar la Velada de Gala, en el Te "Achá" que comprenderá Festival Verdi, con la pre tación de varias óperas.

ENTUSIASMO CIVICO

Según se informó en Oficina de Relaciones Pú de la Municipalidad, ex mucho fervor cívico en el pr de Cochabamba, para festej CLXVI Aniversario de Revolución del 14 de Septiem de 1810. Numerosas tituciones cívicas, cultura sociales, artísticas, deporti comerciales y empresari han hecho conocer sus funciones a la Alcaldía, para sean consignadas en Programa Oficial de Feste

El Prefecto del Dep tamento cursó invitaciones sus colegas de los demás tritos del país, para que asi a la celebración de los fes departamentales. Apr chando de la estadía de s autoridades departamenta aprovechando reuniones p intercambiar informacione experiencias en busca de jores caminos para el progre desarrollo de cada distr dentro los planes nacionales integración patria.

MES FRANCISCANO.- El mes franciscano, de recordación de los 750 años de la muerte de S Francisco de Asís, se inició con una misa concelebrada.

Neurocirujano chileno destaca la importancia de una reunión

COCHABAMBA, 6 (PRESENCIA).- "Si se realizó el programa que se ha hecho de las actividades médico quirúrgicas en las Terceras Jornadas Quirúrgicas Internacionales que se han realizado en el Palacio de "Portales" en Cochabamba, puede decirse, sin exageración, que en todos los aspectos es de gran trascendencia", dijo a PRESENCIA el académico, profesor, doctor Alfonso Asenjo, quien participó en dicho evento como una de las personalidades más destacadas de la neurocirugía mundial.

El Dr. Asenjo cerró con broche de oro la reunión internacional, con la disertación sobre el tema: "Enfermedades Neurológicas por Metales Pesados". Fue muy aplaudido.

En un acto especial, la Universidad de San Simón le otorgó el título de Profesor Honorario y Miembro Honorario Distinguido a Huésped de Honor de la ciudad, junto a otras personalidades asistentes a las mencionadas Jornadas. Ya en 1956, el Gobierno de Bolivia le confirió con el Cóndor de los Andes.

FUTUROLOGIA

El Dr. Asenjo indicó que los problemas de la salud, la forma como deben ser atendidos, la futurología de la Medicina, son aspectos de profunda raigambre filosófica y científica que ha llevado a que los países desarrollados, especialmente europeos, nombren a investigadores de esa categoría en los campos claves de un país, como los ministerios de salud, y puso como ejemplo el caso de la doctora Veil, en Paris, Francia,que tiene por principio de que en los seguros sociales, los hospitales, la salud publica, debe haber gente de profundo conocimiento científico y con dedicación a la investigación pura.

Señaló como algo significativo, en el campo de su especialidad de neurocirugía, la llegada de especialistas de Catavi, como el Dr. Figueredo, de Oruro, el Dr. Said Campos; de Santa Cruz, el Dr. Arancibia y especialmente el aporte del Presidente del evento, Dr. Oscar Quiroga y "su escuela".

Sobre sus impresiones del pueblo de Bolivia, dijo que hace 15 a 20 años que no estuvo en el país, pero que ahora ve que en todos sus aspectos hay "un florecimiento que lo lleva adelante y avanza".

PRESTIGIO

El Dr. Alfonso Asenjo preguntado a que debía su prestigio internacional, esbozó una sonrisa y dijo: "Trabajo e investigo un poco" en favor de la medicina, especialmente de la neurocirugía.

"Quizá por la enseñanza que hice en provecho de jóvenes de mi país y de otros países, incluyendo Bolivia" anotó.

Indicó que lo más destacado de su actividad personal en beneficio de la ciencia médica, fue el haber creado el Instituto Nacional de Neurología e Investigaciones Cerebrales, el año 1939, en Santiago de Chile y ese hecho le sirvió para concatenar diferentes factores, no sólo con proyecciones para América Latina, sino para muchos países del mundo, "como vanguardia médica". En síntesis, señaló como tareas de ese Instituto: trabajo a tiempo completo para todos los médicos; desarrollo intensivo de las diferentes disciplinas conexas como son Neuropatología, Microscopía electrónica, neurobioquímica, cultivo de tejidos y al que se agregaron las especialidades que se integran con la neurocirugía, que tenía departamentos asociados como ser Neurología, Neuroradiología, Electroencefalografía, Neuroetología, y Oftalmología, etc. Dijo que trabajaban en ese Instituto 526 personas y que ese centro científico dio mucho al exterior y a la América Latina y Bolivia. Expresó que el Instituto creado por él se extendió mucho en Chile.

Indicó que escribió ocho libros sobre Neurología, que se publicaron en Estados Unidos, en la Argentina, en Chile, etc. Formó 114 especialistas en Chile, y 94 de países extranjeros, entre ellos 7 bolivianos, ocho mexicanos, 22 argentinos, un francés, el actual profesor en Besançon, brasileños, peruanos, ecuatorianos, panameños, etc.

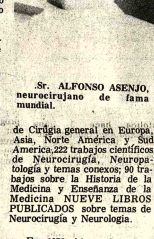

Sr. ALFONSO ASENJO, neurocirujano de fama mundial.

HONORES

El Dr. Alfonso Asenjo tiene un nutrido y brillante Curriculum Vitae. Nació el 17 de junio de 1906, en Chile. Es Neurocirujano. Fundador del Instituto de Neurocirugía e Investigaciones Cerebrales, en Santiago de Chile. Profesor de la Universidad de Chile. Consultor de Neurología y Maestro de Conferencias, en Farmacia. Prof. Honoris Causa de la Universidad de Toulouse, Francia; Rio Grande Do Sul, y Porto Alegre, Brasil; San Marcos, Lima; Central, Ecuador; Mayor de San Andrés, Bolivia; Nacional Rosario Argentina; Pontificia, Chuquisaca, Bolivia; Heredia, Perú; Autónoma, Honduras. Miembro Honorario y Correspondiente de 87 Sociedades, Asociaciones Científicas y Académicas del mundo. Presidente de Congresos Internacionales de Cirugía, Neurología, y de Neurocirugía en Europa, Asia y America. Miembro de la Academia de Medicina, Instituto de Chile. Ha publicado 29 trabajos científicos de Cirúgia general en Europa, Asia, Norte América y Sud America, 222 trabajos científicos de Neurocirugía, Neuropatología y temas conexos; 90 trabajos sobre la Historia de la Medicina y Enseñanza de la Medicina NUEVE LIBROS PUBLICADOS sobre temas de Neurocirugía y Neurología.

En 1973 obtuvo el Premio Nacional de Ciencias de la República de Chile. Fue condecorado por la Legión de Honor de y Santé Publique en Francia; Alemania, Grosses Verdienst Kreuz; Panamá, Vasco Núñez de Balboa; Suecia, Estrella Polar; BOLIVIA Condor de los Andes; Perú, Daniel A. Carrión, Colombia, Gran Cruz. Cochabamba-Bolivia Profesor Honorario y huésped de Honor de la ciudad. J.C.L.

SILVANA
El reloj suizo de confianza
Distribuidores para Bolivia:
LA PRECISION
Casilla 569 - Cochabamba

CAJAS FUERTES
FERNANDEZ
CASILLA 354
JENARO SANJINES 159 TEL 54329

ran oportunidad pa) excelente inversión en Santa Cruz

Por disolución de Sociedad, se ofrece en venta a precio de Inventario, toda la istencia de Aparatos Médicos, Electromédicos, Instrumental y Implementos édicos, Aparatos e Instrumental Dental, Aparatos para Laboratorios Clínicos y imicos, Material de Vidrio Pyrex, Implementos para Laboratorios, Sus- ncias, reactivos, sueros etc.

Ventas por lotes o en conjunto.
Informes y datos: ORGANIZACION "TORO" S.R.L. Bolivar 570 Casilla de rreo 1226. Sta. Cruz.

ordinación del Sindicato Mixto e Colectiveros "Villa Victoria"

CITACION URGENTE

La Coordinación del Sindicato Mixto de Colectiveros de "Villa ictoria"; cita a los adjudicatarios de microbuses "Ford" Segunda partida); a la reunión que se llevará a cabo el día martes de septiembre del presente año, a horas 20 p.m. en el local de su ede Social.

Se insinúa puntual asistencia.

La Paz, septiembre 5 de 1976
Gastón Hidalgo L.
COORDINADOR DEL SINDICATO
C.I.N° N° 244518 L.P.

Presidencia de la República Ministerio de Transportes, Comunicaciones y Aeronáutica Civil Empresa Nacional de Telecomunicaciones ENTEL

Ampliación de plazo para Licitación Internacional

COMPLEJO ESTACION TERRENA PARA COMUNICACIONES POR SATELITE

Por disposición del señor Ministro de Transportes, Comunicaciones y Aeronáutica Civil, la Empresa Nacional de Telecomunicaciones, ENTEL BOLIVIA, comunica que se ha resuelto la ampliación del plazo de entrega de Propuestas de la Licitación Internacional para la provisión, instalación y puesta en marcha de la ESTACION TERRENA PARA COMUNICACIONES POR SATELITE.

Las propuestas deberán presentarse hasta el día 25 de octubre del año en curso, a horas 18:30, en la Subsecretaría de Comunicaciones, Av. Camacho 1485 (Edificio La Urbana, 5º piso), las que serán abiertas el mismo día, a horas 18:45, en Reunión de Junta de Adquisiciones.

La Paz, septiembre de 1976

Universidad Boliviana Universidad Mayor de San Andrés

FACULTAD DE CIENCIAS PURAS Y NATURALES

Departamento de Matemáticas

Se convoca a Concurso de Méritos y Examen de Competencia para proveer el siguiente cargo:

Profesor a Tiempo Completo, para las materias de servicio Introducción a las Matemáticas, Cálculo I, Cálculo II.

Fecha máxima de presentar documentos hasta el día 10 de Septiembre a horas 18:00 en el Decanato de la Facultad de Ciencias Puras y Naturales.

Mayores informaciones en el Dpto. de Matemáticas Av. Villazón 1995. Edificio Antiguo.

La Paz, 2 de Septiembre 1976
"Facultad de Ciencias Puras y Naturales"

1976 - AÑO DEL SESQUICENTENARIO DE LA INCORPORACION DE TARIJA A LA REPUBLICA DE BOLIVIA

Ing. Ismael Montes de Oca.
DECANO
FAC. CIENCIAS PURAS Y NATURALES

V°B° Dr. Víctor Hugo Guerra.
Secretario General.
Universidad Mayor de San Andrés.

Guía Profesional

Médicos

Dr. ANTONIO MEJIA ESCALERA
CIRUJANO CANCEROLOGO ESPECIALIZADO EN FRANCIA
TUMORES.- Detección precoz; Mama; Tiroides, Piel; Tubo digestivo; Genitales, LINFOGRAFIA. QUIMIOTERAPIA.
Consultorio - Edificio cine SCALA 7° piso Teléfono 56695.
Horario - 18 - 20.

DR. ERLAND PACHECO PEÑA
Internista-Endocrinólogo
Bocio, obesidad, infertilidad, diabetes, trastornos del crecimiento, menopausia y climaterio. Medicina Interna.
Consultorio Av. Arce 2290 Teléfono 20987 Domicilio 41596 Horas 17 a 19.30

Dr. RUBEN CASTELLANOS ROJAS
MEDICO DE NIÑOS
Especialización: Italia, Francia.
CONSULTORIO: 16 de Julio 1616, 2° Piso.
De 14.30 a 16.30.
TELEFONO 50461.
DOMICILIO: Rosendo Gutiérrez 628.
Teléfono 54413.
ATENCION DE URGENCIAS.

DR. ALBERTO MARIACA V.
MEDICO CIRUJANO
Medicina interna. Esp. Gastroenterología, Estómago, intestinos, apéndice, hígado, vesicula biliar, páncreas, etc. Trastornos de la nutrición.
Consultorio Plaza Venezuela 3er. piso (Edificio Sobima) Altos O.K. de horas 14 a 17 y de 19 a 20.30.
Teléfonos: Consultorio 65178. Domicilio 23832.

DR. GUILLERMO SUAREZ TEJADA
UROLOGO
Cirugía y enfermedades de riñones, vejiga, próstata, genitales, venéreos, etc., trastornos uro-genitales de la infancia.
Consultorio Mercado 906 Esq. Yanacocha 4°. Piso. Horas 18 a 20 p.m.

DR. MARIO MENDEZ ELIAS
Especializado: Neurología, Neurocirugía, Suecia, Inglaterra, Holanda.
Enfermedades, Cirugía del Cerebro, médula, nervios, traumatismo cráneo cerebrales, vertebrales, epilepsia, dolor.
Consultorio: Edificio Venezuela, Capitán Ravelo 2070 primer piso horas 16 a 17. teléfono 58075 - 82909.

DR. ALFREDO RAMIREZ TORRICO
CIRUJANO UROLOGO
Estudios especialización Universidad de Chile.
Cirugía y enfermedades de riñones, vejiga, prostata, genitales, infertilidad, venéreas, etc.
Avenida Camacho 1377 Teléfonos 57219 - 54817.
Consultas: Horas 14-19; sábados 10-12.

LABORATORIO DE BACTERIOLOGIA ESPECIALIZADA
DR. JUAN GUERRA MERCADO
(Catedrático de Microbiología)
Universidad de Londres. Paris Río de Janeiro.
Cultivo de bacterios y hongos. Antibiogramas.
Controles microbiológicos industriales.
Centro Médico de Diagnóstico Avenida 6 de Agosto 2404, esq. Belisario Salinas.
Reservar hora.
Telf. 21280 - 20016

Dra. RUTH MALDONADO BALLON
GINECOLOGIA OBSTETRICIA
Prenatal, Partos, Esterilidad, Planificación familiar, Flujos vaginales anormales, Hemorragias, Cirugía especializada.
Tumores mamarios, Prevención del Cáncer uterino.
CONSULTORIO: Mariscal Santa Cruz 1322 - TARDES 13.30 a 19.30.
Reservar hora: Teléfono 50040.

Dr. EDDY VILLALBA CARO
GINECOOBSTETRA
Prenatal.- Partos. Complicaciones.- Flujos
Hemorragias.- Planificación familiar.- Irregularidad menstruales.- Transtornos sexuales matrimoniales.-
CONSULTORIO.- Sagárnaga 288.- (Alos Suc. Banco Boliviano - Americano).
MAÑANAS 9.- 12.
TARDES.- 14 - 20.

DR. FABIO PRADO BARRIENTOS
ENFERMEDADES DE PIEL
Hospital de Buenos Aires.- San Pablo.- Santiago de Chile
Eczemas - Alergias. Piel - Acné. Consultorio Edificio Castilla 2do. piso, oficina 5 (Loayza 250) Teléfono 56916.30 adelante.

DR. JAIME C. TERAN T.
GINECOLOGIA Y OBSTETRICIA
Especialización en los Estados Unidos de Norte América Miembro de la Asociación de Ginecología y Obstetricia de Norte América Laparoscopia Cauterización por electrogalvanismo.
Consultorio Avenida Villazón 1906.- 2do. piso, teléfono 25050. De horas 9 a.m. - 12 a.m.
Domicilio teléfono 43558.

Dr. ENRIQUE VERGARA M.
ENFERMEDADES DE LA PIEL Y VENEREAS
- Avenida Arce, esquina Goitia, edificio "VICTORIA" 2°.- Piso.
Horario: 13:30 a 16.
Teléfonos: Consultorio 23915.- Domicilio 41207.
Casilla Correo 2223.

Abogados

ARTURO VILLANUEVA RODRIGUEZ
ABOGADO
Atención personal en juicios civiles, penales sociales, administrativos, jubilaciones Yanacocha 301 (Asbún antiguo) 2°. Piso, oficina 2 Teléfono 42204. Casilla 2546 Consulta Gratuita.

PRESENCIA

Director: Huáscar Cajías K.
Co-Director Gerente: Armando Mariaca V.
Jefe de Redacción: Mario Maldonado V.

La subcultura del terror

En medio de la cultura actual, tan avanzada sobre todo en el aspecto técnico, persisten algunos sectores que implican un retorno a la barbarie; tal el caso que la revista "Time" ha calificado como la subcultura del terror y que se refiere a la tortura que hoy se ha tornado tan común, especialmente por motivos políticos. Tan común que es un tema de conversación diaria y tan extendida que, según informes confiables, se practica no accidentalmente, sino como sistema más o menos amplio de represión, en un cuarenta por ciento de los países existentes. La brutalidad, como se advierte, es probablemente la práctica política que tiene mayor número de partidarios en el mundo actual.

La revista estadounidense mencionada dice en uno de los párrafos del artículo dedicado a tan vergonzoso asunto: "A través del mundo, cuarteles del ejército, comisarías policiales, oficinas y secciones especializadas en los hospitales, se han convertido en centros de interrogación cuyo propósito expreso es el de infligir sufrimientos horrorosos y hasta insoportables. Hay una nueva subcultura del terror con sus ritos y lenguaje propios. Hay también una nueva tecnología que incluye equipos sofisticados capaces de destruir la voluntad del preso en unas horas, pero que no dejan ni señales ni marcas de la brutalidad".

Desde luego, no se trata de delitos cometidos por criminales comunes que, por principio, se hallan contra la ley y la moral. Por el contrario, son actividades realizadas por el Estado y sus organismos; de tal modo, la institución creada para salvaguardar los derechos ciudadanos se convierte en vulneradora de ellos y en el mayor de los criminales; todo con el apoyo del poder público y el prestigio de la autoridad. Esta contradicción, como señala el artículo citado, ocasiona otras que desgraciadamente son reales, pero que un hombre normal se inclinaría a pensar que son simple producto de una pesadilla. Por ejemplo, el ejército, cuyos principios son el valor y la hidalguía, presta sus locales y sus hombres para la cobarde tarea de torturar a presos indefensos y para causar sufrimiento y vergüenza a los ciudadanos; la policía, defensora del derecho y del orden, se trueca en la peor enemiga de la dignidad humana, en violadora de los derechos más elementales y en propulsora del mayor desorden institucional; la ley, cuando protege abusos y atropellos, deja de ser instrumento de la convivencia para convertirse en cohonestadora de los peores crímenes; la ciencia, que debería estar siempre al servicio del hombre, sirve para destruirlo de la manera más cabal y técnica. El mundo de la tortura supone todas estas alteraciones esenciales, este poner las cosas cabeza abajo.

Desde luego, la tortura no quiere ni puede convencer a nadie, como debería hacerse democráticamente entre discrepantes. Ni siquiera puede decirse que busque simplemente vencer y dominar. Quiere ir más allá: quiere destrozar, aniquilar, hundir, avergonzar. Rompe órganos, viola mujeres, destruye el alma y el cuerpo. Es, en suma, el clásico recurso de la maldad, de la estupidez y de la incapacidad, aunque invoque los principios más elevados, las conveniencias de la patria -patria infame la que necesita de estos medios para subsistir-y hasta nada menos que la defensa de la libertad, la democracia o la justicia y el progreso.

Poco es lo que las palabras y las razones pueden frente a la tortura desaparezca o siquiera disminuya. Pero, sin embargo,hay que insistir en mostrar a esta nueva institución el repudio que causa y los juicios condenatorios que merece. Por lo menos, que los torturadores no se crean héroes ni menos salvadores de la patria a la que cubren de vergüenza. Que las instituciones a que pertenecen no crean que ganan prestigio o construyen algo: que sepan que la historia, comenzando por la que ahora mismo ya se escribe, ha de censurarlas duramente por la traición a la patria que cometen; que quienes consiguen mantener el predominio de algunas clases a base del terror y la tortura, sepan que ésta cava la tumba a sus propios autores, como abundantemente prueba el pasado. Que haya, en suma, un gran movimiento mundial, para eliminar estas prácticas que echan un manto infamante sobre todo nuestro tiempo.

La misión profética de la Iglesia en Bolivia

Por CRIS GERAETS Y DANIEL ROACH

INTRODUCCION

Muchos en Bolivia se preguntan con qué pasa en Santa Cruz" ¿Por qué la universidad allá funciona normalmente cuando las otras han sido cerradas o siguen por lo menos bastante agitadas? ¿Por qué las empresas trabajan con tranquilidad cuando hubo paros y huelgas en casi todas las minas y en muchas fábricas en el interior? ¿Por qué no hay atentados terroristas, manifestaciones violentas con presos y destierros políticos como en otras partes de Bolivia? ¿Cómo se explica el ambiente de paz y tranquilidad en Santa Cruz? Algunos dicen que hay dos Bolivias, el Oriente y el resto. Ellos piensan que las mentalidades socio - culturales y los intereses socio - económicos son muy distintos y aún opuestos. Sin embargo parece que esta explicación no sea válida o no adecuada. Otros dicen que en Santa Cruz hay mucho trabajo, comercio, plata, y en fin, hay más vida; por eso el pueblo está mas contento y tranquilo. En cierto que ellos tienen más razón que los de la primera explicación, pero tampoco es suficiente, porque también en Santa Cruz hay grandes injusticias y tensiones sociales agudas.

Despues de chiarlar con muchas personas de distintos ambientes sociales, salió a la luz una tercera razón más adecuada. Esta es el nuevo despertar en la fe católica por el Nuevo Pentecostés, de personas están experimentando conversiones profundas en la vida personal y familiar . Jesucristo es una persona que vive en sus mentes y corazones, en sus matrimonios y hogares, como nunca antes. Ellos están experimentando el poder del Espíritu Santo más y más fuertemente en las reuniones de oración y en las celebraciones carismáticas. Por eso, el acercamiento al mundo y sus problemas no es tanto por la politiquería como antes. La postura es ya más profética, como Cristo dijo al empezar su misión pública: "El Espíritu del Señor está sobre mí, porque me ha ungido", va a sentir el poder misionero, para cumplir la misión profética de la Iglesia en Jesús, el Señor. No es tanto servir al mundo y sus pueblos; más bien es servirles en el amor transformador del Espíritu y no en la fuerza violenta del hombre.

La Bolivia de hoy en su renacer tiene derecho de esperar grandes cosas de la Iglesia de Cristo. Pero la Iglesia tiene que ser fiel a su misión, con y para el mundo, como el actual Cardenal Pironio dijo en su ponencia en Medellín: "La Iglesia en América Latina se pregunta si en la hora actual del Espíritu, qué es Ella para el hombre, que significa su presencia para los pueblos Latinoamericanos, cómo responde a sus inquietudes y esperanzas, cómo realiza sus aspiraciones más hondas, que aporta de originalmente nuevo a todo el proceso de transformación del continente. El continente Latinoamericano mira a la Iglesia y espera. La respuesta de la Iglesia es una sola: CRISTO" (p.22). El Cardenal Marty de París dijo algo parecido antes de un sínodo en Roma: "La misión de la Iglesia frente a las injusticias del mundo: "Para mí la misión pastoral de la Iglesia es ser, en el mundo, el somos capaces de presentar a Jesucristo al mundo de hoy, o no"

Muchos van a pensar que las reuniones de los Cardenales Pironio y Marty son muy idealistas y completamente utópicas. Tendrían razón si no hubiera algo tremendamente nuevo y más auténtico en el Nuevo Pentecostés, que antes hubo en la fe de tradiciones y costumbres. Hay dos corrientes opuestas en la Iglesia postconciliar que han hecho mucho daño a la misión profética de la Iglesia al mundo. Una trata de absorber el mundo y sus estructuras dentro de la Iglesia y formar una u otra Cristiandad.

La otra rechaza la Iglesia al mundo identificando la misión a uno u otro humanismo, sea secular o socialista. Lo difícil es respetar la autonomía relativa del mundo y a la vez mantener a la Iglesia peregrinando en una humilde postura de servicio en, con y para el mundo. Esta misión auténtica tiene cuatro aspectos bastante distintos y complementarios: 1) Proclamar al pueblo la luz de Cristo, leyendo e interpretando en El los signos de nuestro tiempo 2) Comunicar al mundo la esperanza de Cristo, dando especialmente a las generaciones venideras razones para vivir y para esperar; 3) Ofrecer al pueblo la reconciliación de Cristo, llamando a todos sin excepción a la penitencia, y 4) Promover la justicia de Cristo en el mundo, obrando la transformación del mundo en El.

I. PRESENTAR LA LUZ DE CRISTO A LA BOLIVIA DE HOY

La Iglesia necesita siempre mensajeros de la palabra para evangelizar el mundo. Pero cada pueblo tiene derecho de escuchar una palabra encarnada en su historia y que expresa su cultura; por eso, la Iglesia en Bolivia tiene un desafío muy grande para cumplir su misión profética. Pocos pueblos tienen una historia tan convulsionada y una cultura tan complicada como Bolivia. Más que nada ahora, 25 años después de una de las revoluciones sociales más profundas en América Latina, el pueblo boliviano busca su luz orientadora. ¿Quién puede dar lucentivo a los sacrificios necesarios para salir de un subdesarrollo inhumano? ¿Quién puede inspirar la nueva sociedad para que cada boliviano participe en los recursos extraordinarios que Dios ha puesto en la patria? En fin, ¿quién puede dar la visión transformadora que promete una nueva Bolivia viviendo de su historia tan turbulenta y trágica? La respuesta más realista y auténtica es Cristo, Señor y Salvador, Rey y Redentor, por el Espíritu Santo.

La manera de encarnar la luz del Señor en la historia de Bolivia es leer e interpretar los signos de nuestro tiempo en la fe. No hay duda que "el signo de nuestro tiempo" es el cambio. Nunca en la historia humana hemos visto cambios tan rápidos, profundos y globales como ahora. Los cambios que en el pasado necesitaron un siglo para suceder, ahora pasan en pocos años, y los de una generación pueden ocurrir, en pocos meses. A pesar de que Bolivia no está en el centro de este torbellino, de todos modos su posición periférica es bastante agitada. Descuerto la situación, el pueblo siente una confusión creciente y mucha desorientación. Para la Iglesia, es un momento desafiante y una oportunidad urgente el ejercer su ministerio profético. Siempre el Espíritu ha protegido a la Iglesia en desuelto no solamente en sus interpretaciones doctrinales, sino también en sus decisiones pastorales. No es tanto cuestión de invocar el don de la infabilidad, sino más bien seguir el espíritu profético en los principales documentos de los últimos 15 años. Las líneas magistrales están para evitar las equivocaciones graves y guiar la búsqueda de los nuevos modelos sociales. Es urgente que la Iglesia asuma su misión profética en el espíritu de Pablo a Timoteo: "Te encargo mucho que prediques la palabra; que insistas cuando hay oportunidad y aún cuando no la hay. Convence, reprende y aconseja, con toda paciencia y enseñanza" (II Tim. 4:1-3)

La primera contribución de la misión profética a un pueblo boliviano es decirle enfáticamente: "El fin del mundo no viene pronto". Entre los cambios actuales, hay muchos que la Biblia (Mt. 24:4-4) clasifica como signos del fin del mundo (guerras y rumores de guerras, terremotos y hambre, pestilencia y epidemias grandes) y hay otros especiales que manifiestan una creciente ola de maldad (secuestros, piratería aérea y matanzas de toda clase). No faltan bolivianos que piensan que el fin del mundo vendrá pronto. Además, muchos cristianos y no-cristianos como los Testigos de Jehová, interpretan la Biblia públicamente y de esta manera causan desorientación y pánico en la gente. También por acercarse el año 2.000, el pensamiento milenarista reaparece como sucedió antes del año 1.000. Toda tendencia apocalíptica y milenarista es peligrosa en la historia de un pueblo. La actitud profética de la Iglesia es totalmente contraria diciendo, por ejemplo en el concilio hace 10 años: "Hoy el género humano se encuentra en una nueva era de su historia" (G y S. 4) y el Papa Pablo VI dijo en su carta apostólica hace 5 años (Octogésimo Año) que una nueva era histórica se inaugura. Los bolivianos tienen derecho de escuchar constantemente la voz de la Iglesia que les "pregunten una nueva civilización porque la vieja está muriendo, pero están seguros de que el fin del mundo, la nuestro".

En segundo lugar, la Iglesia tiene que decir al pueblo: "Vivimos en tiempos de excepcionales, tiempos proféticos, cuando Dios abre la historia humana a algo tremendamente nuevo". A pesar de que hoy tamos en un momento apocalíptico, tampoco estamos en un momento de cosas ordinarios. Hay una tentación de parte de los más privilegiados de decir que no pasa nada excepcional. Es cierto que un poco más violentos y radicales pero una represión fuerte va a culminar las aguas perturbadoras como siempre. Casi cada semana, en el curso de este año, el Papa repite: "Una nueva civilización del mundo está naciendo, y la misión de cada cristiano es hacer un hermano del otro". El Cardenal Silva Henríquez, de Santiago de Chile, dijo hace más de un mes en Lima, que los pueblos Latinoamericanos tienen una misión para con el mundo; levantar un signo de hermandad y no meterse en carreras armamentistas como en otras partes. El peligro más grave en momentos proféticos esta en aferrarse a lo que muere en vez de identificarse con lo que nace o tratar de forzar lo nuevo por la fuerza humana.

La tercera contribución profética es más concreta y más al día. Es decirles a los bolivianos que todas las ideologías y filosofías del mundo sufren un atraso único y no pueden inspirar ni orientar a lo nuevo (OCTOGESIMO AÑO). La nueva Bolivia en nacimiento no puede ser guiada ni por el liberalismo capitalista ni por el socialismo marxista. No es la misión profética de la Iglesia desarrollar nuevas ideologías o modelos de la sociedad civil, sino presentar fielmente una visión global del hombre y de la humanidad (P.P. 13). Los cristianos tienen que buscar, con todos los hombres de buena voluntad, las aplicaciones concretas de los valores cristianos al momento histórico en el planeamiento de la investigación médica.

Otro tema de estudio apasionante es el de las enfermedades precolombinas. En los asientos de las civilizaciones incas se han observado curiosos casos de parálisis facial, por ejemplo.

Los habitantes del altiplano peruano—boliviano constituyen por lo tanto un muestrario ideal para el estudio de una serie de afecciones hipofisiarias, tanto al nivel orgánico como molecular.

Los científicos lamentaron que no sea posible, por razones políticas, efectuar estudios comparativos con otra población que vive también a gran altitud, la del Tibet.

En el marco de la actividad del IBBA, que dirigie el profesor boliviano Jorge Erguela con un adjunto francés, la Organización Mundial de la Salud (OMS) organizó en La Paz en 1972 una reunión internacional en la que se presentaron los primeros resultados de investigación en biología de altura.

Cuenta con elementos fraternos que como bien sabes comprenderlo, al expresar :

"Tarija dio así otro ejemplo que es único en nuestra historia. Esta ha sido dura con Tarija y nos muestra cómo hemos perdido territorios continuamente hasta quedarnos sólo un tercio del que nos correspondía al nacer a la vida independiente. La mutilación territorial es la regla dolorosa a la que hemos tenido que someternos. En cambio, Tarija nos muestra el caso de una región que, aunque momentáneamente desgajada del tronco común, retornó a Bolivia. Este es un caso en que tenemos que ...."

Celebramos que se haga justicia a Tarija, tierra que todo lo dio y lo seguirá dando, consecuente con el sentido sino, esperando la retribución efectiva a que Bolivia integra está obligada, pues se trata no de un acontecimiento local, sino que corresponde en sus múltiples aspectos, al reconocimiento positivo de la nacionalidad.

Hago propicia esta oportunidad, para reiterarle las seguridades de mi sincera admiración.

Víctor Varas Reyes Presidente de la Unión de Escritores y Artistas (Tarija).

Cartas a PRESENCIA

Tarija y nuestra edición del pasado 26 de agosto

Tarija, 30 de agosto de 1976

Señor Dr. Dn.
HUASCAR CAJIAS K.
Director de PRESENCIA
La Paz.
De mi distinguida consideración:

Por medio del presente, y a nombre de la "UNION DE ESCRITORES Y ARTISTAS" que presido, me permito dirigirle estas líneas con el objeto de que a continuación expreso.

Nuestra institución, así como las demás sociales e intelectuales y el pueblo todo, han recibido y leído con el más grande regocijo, el número de prestigioso vocero que se encuentra bajo su inteligente Dirección, correspondiente al 26 de agosto, celebrando en sus tres secciones, el Sesquicentenario de la reincorporación definitiva de Tarija a Bolivia, consagrándose con tal motivo, el cumplimiento de los nobles ideales de integración que abriga el pueblo chapaco.

Todo el material de lectura, enriquecido con documentos, en su diversidad, así como el conceptuoso editorial de la indicada fecha, han producido el convencimiento que este rico y tradicional rincón de la patria, no se encuentra, solo en su profunda vibración cívica, pues

Cooperación francesa para la investigación sobre la altura

POR SERGE BERG
Servicio Especial de AFP

PARIS, Septiembre (AFP). La ciencia francesa declaró disputesta a estrechar su colaboración con Latinoamérica, y especialmente con Bolivia, para el estudio de las poblaciones andinas.

Así lo expresó en París Pierre Creyssel, Director Administrativo y Financiero del C.N.R.S. (El Centro Francés de Investigaciones Científicas), al clausurarse aquí esta semana un coloquio internacional sobre la Antropología y la Biología de las Poblaciones andinas iniciado el lunes en la Universidad de Toulouse.

Creyssel indicó que "No sólo no iba a abandonarse el esfuerzo emprendido con el Instituto Boliviano de Biología de Altura (I.B.B.A.), sino que había que ampliar incluso el campo de aplicación de la ayuda francesa".

El Instituto Boliviano de Biología de Altura fue creado en La Paz, en 1963 por un acuerdo franco-boliviano. Se consagra al estudio de las poblaciones andinas en los dominios de la genética y la hematología, la fisiología de la adaptación y la patología de altura.

En el coloquio de Toulouse-París, se puso de relieve el alto interés científico que presenta el estudio de las poblaciones andinas. Al vivir en condiciones particularísimas de gran altitud y montaña tropical, en efecto, se encuentran en el límite de lo que es biológicamente tolerable.

En este sentido, según los especialistas, estas poblaciones constituyen verdaderos modelos para el estudio biológico de la especie humana.

En los valles andinos a más de 1.000 metros de altura, la presión parcial de oxígeno no es más que de 650 milímetros. En el altiplano, a más de 4.000 metros, cae a 420 milímetros (al nivel del mar es de 760 mm).

Intervienen, naturalmente, mecanismos compensatorios. A gran altitud, el organismo desarrolla cierto número de reacciones enzimáticas que facilitan la oxigenación de los tejidos. En los glóbulos rojos, se

(Pasa a la página 13)

Una mujer asume el cargo de Ministro de Trabajo en Italia

POR JORGE SILES SALINAS

¿Una mujer en el más difícil de los cargos ministeriales, asumiendo una responsabilidad que se verá sobrecargada incesantemente por graves conflictos y tensiones? Esta es precisamente la situación que el jefe del nuevo equipo gobernante en Italia, Julio Andreotti, ha decidido confiar a Tina Anselmi, nada menos que en el puesto de Ministro del Trabajo, a partir del 14 de julio pasado, al iniciarse las labores del nuevo Gobierno democristiano.

La persona escogida parece estar dotada de todas las cualidades para afrontar esa inusitada este desafío. Resplandece en esta mujer, una sensación de confianza sin envanecimiento, de optimismo sin ingenuidad que, desde el primer momento ha atraído sobre ella la simpatía de los periodistas de dentro y fuera de Italia que han acudido a entrevistarla. Ha llegado a la madurez de la vida (49 años) dejando atrás de sí una trayectoria de mujer política especializada en el campo de las relaciones laborales, habiendo cumplido una brillante actuación parlamentaria y, ahora, su rostro sonriente, su mirada atenta, su afectación en posar intelectualistas, son un motivo de comentario entusiasta para quienes están dispuestos a apostar por una Italia recupera-

Aspectos de la ciudad Propiedad horizontal

POR JUAN L. GUTIERREZ G.

Admiro y añoro las satisfacciones vividas, cuando visité La Paz por primera vez con motivo del majestuoso Illimani con su corte elegante, la imponente cordillera de Los Andes revelando, la bella policromía de los cerros que bordean el camino a río abajo y la fascinante, a la vez que complicada y confusa red de calles de la ciudad de tierra —nos decía una artista europea— hace algunos años.

PRECIO DE SONDEO

Las condiciones topográficas duras y agrestas de La Paz, requieren reglamentaciones especiales y precisas, para lograr su crecimiento ordenado, de acuerdo a un plan regulador que, según entiendo el afamado arquitecto y urbanista francés Eduardo Janeret—Gris (Le Corbusier), es el documento indispensable para su desarrollo integral y progresivo. Le Corbusier, creador del nuevo estilo arquitectónico, fue autor de planes reguladores para grandes ciudades del mundo.

En Bolivia se halla vigente la ley de propiedad horizontal de 1949. Sus fallas y capítulos complejos no fueron algo que quienes considerados, determinaron su inaplicación que ocasionó serios perjuicios a la ciudad, mencionado por la anarquía surgida en la construcción de edificios altos para departamentos o de oficinas, también de aquellos de venta y alquiler de las oficinas y departamentos de altura, cuyas operaciones en las cuales los constructores y los compradores que venden de inmediato o alquilan, inician una especulación sistemática y despiadada. Hace dos años los departamentos corrientes pequeños costaban 20 mil dólares: sin justificación alguna, aumentaron muy luego a 35 y 40 mil y ahora hay personas que los cotizan en 60, 70 mil y más dólares. Se cometen estos abusos, sin que se hayan producido devaluaciones, ni alteraciones del cambio. Las compañías constructoras que venden pequeñas viviendas a plazos (algo reducidos) a personas modestas y obreros, en cantidades aceptables, se han visto impedidas por la voracidad de los especuladores a elevar sus precios. Parece que estos especuladores no piensan que los precios suben por obra de ellos, en ascensor, mientras los sueldos lo hacen por escaleras.

CONDICIONES DE LA CONSTRUCCION

Los materiales que se utilizan en la construcción, son de calidad deficiente : puertas, ventanas de madera, de madera, puertas closets, material eléctrico, instalaciones de agua potable y alcantarillado pluvial y domiciliario, etc. El "acabado" resulta naturalmente pobre y al poco tiempo del estreno se observa en el departamento deterioro y requiere reparaciones, cambios de artefactos y muchas veces de servicios.

ALTURA Y COLORES

Hoy se construyen los edificios, a capricho de los constructores. La reglamentación de altura, número de pisos y color de las fachadas, se deben fijar conforme lo establecen la nueva ley de propiedad industrial y el plan regulador que prepara el Municipio, documentos que se entregarán a fines de 1977. Mientras tanto se podrían adelantar medidas, estableciendo las zonas que son necesarias con dicho objeto : residenciales, comerciales, industriales o destinadas a residencias económicas de trabajadores, campesinos y otras. El Municipio podría disponer que en los permisos para pintado de fachadas se autoricen colores adecuados y concordantes con el buen gusto y categoría de la ciudad.

SERVICIO DE ASCENSORES

Es incompleto y deficiente. La mayoría de los ascensores son pequeños y no corresponden al volúmen de personas que debe transportar. Hay pocos edificios que cuentan con montacarga. Hemos visto en una construcción de más de 10 pisos, que solamente tiene dos ascensores pequeños dotados cada uno con una puerta exterior y no la de seguridad que es reglamentada por el mayor del asensor, lo cual resulta peligroso, especialmente para los niños. Esa misma construcción situada en la calle Guachalla esquina Ecuador, tiene un frente lateral con vista a la calle Aspiazu, que carece de balcones para el secado de ropa de los ocupantes, lo que produce muy mala impresión.

ESPACIOS PARA PARQUEO

La mayoría de los edificios no cuenta con espacios o garages suficientes para los vehículos, afectando esto a la fluidez del tránsito de automotores. Esta es otra falla que debe corregirse en adelante.

(Pasa a la página 13)

Informe de CEPAL sobre economía boliviana

y

3.- EL SECTOR EXTERNO

En el examen de este sector es esario distinguir dos aspectos: primero, las corrientes ales de exportaciones y portaciones y segundo el nciamiento proveniente del erior y la disponibilidad y lización de reservas internacionales.

ese a la fuerte caída de las portaciones, las importaciones fluyeron, como se o anteriormente, en cuantías sustas. Esto fue posible icamente gracias al endamiento con el exterior y a utilización de reservas, con lo se evitó que se produjera un angulamiento externo.

a) EL COMERCIO EXTERIOR.

urante 1975, el valor ente de las exportaciones de bienes decreció 19% con ecto al año anterior. (Véase adro 5) Obsérvese que todos los rubros importantes, con la excepción del gas natural sufrieron disminuciones apreciables. Dos terceras partes de esta baja del valor de las exportaciones se explican por la disminución del quántum exportado, en tanto que sólo un tercio puede atribuirse a menores precios. (Véase el cuadro 6.).

Los decrecimientos anotados tomando en cuenta que en 1975 se dieron condiciones de precios muy favorables en los mercados externos y por lo mismo las exportaciones mostraron valores inusitados - podrían aparecer, a primera vista, menos trascendentes de lo que fueron en realidad. Sin embargo, la caída en el quántum exportado se debió al decrecimiento de los volúmenes físicos de la producción, vinculados a menudo al menor rendimiento y a los costos más altos de la explotación de los yacimientos.

Es interesante observar el extraordinario cambio que experimentó la estructura de las exportaciones. (Véase nuevamente el cuadro 5.) Obsérvese que en 1970, el valor de las exportaciones correspondió a minerales, en tanto que en 1975 esta proporción no llegó al 60%. Por el contrario, la exportación de petróleo crudo y gas natural que en el año de referencia no alcanzó al 9%, en 1975 fue superior al 30%. Asimismo, las nuevas exportaciones agrícolas e industriales doblaron, en el quinquenio, su participación, dentro del total.

En estos cambios influyeron fuertemente las variaciones de precios, y, por ello, la evolución de la estructura productiva de las exportaciones no siguió ese mismo curso. Sin embargo, es indudable que la capacidad de pago al exterior, se presenta menos vulnerable en 1975 que en 1970.

BOLIVIA: VALOR Y COMPOSICION DE LAS EXPORTACIONES DE BIENES

	Millones de dólares corrientes (fob) a/			Composición porcentual			Tasas anuales de crecimiento	
	1970	1973	1974	1975	1970	1975	1971-1973	1974-1975
Principales productos de exportación								
Estaño	101.9	130.0	202.0	149.0	44.6	28.6	8.5	55.0 -26.0
Otros minerales	102.0	95.9	184.1	154.1	45.0	29.6	-2.4	92.0 -16.0
Petróleo crudo	13.2	40.9	153.9	114.9	5.8	22.0	54.7	230.0 -25.4
Gas natural	-	18.1	29.2	47.1	-	9.1	-	61.0 63.0
Las exportaciones propesuntarias								
Algodón en fibra	0.8	9.7	22.0	18.0	0.4	3.5	130.0	127.0 -18.0
Madera	1.9	7.7	12.9	13.0	0.8	2.5	101.0	68.0 0.8
Industriales	1.0	13.4	16.9	15.0	0.4	2.9	132.0	36.0 -11.0
Otras exportaciones	7.0	16.6	11.5	9.0	3.0	1.8	32.0	-26.0 -16.0
Total	228.6	335.3	632.5	520.5	100.0	100.0	14.0	20.0 -19.0

Fuente: Banco Central de Bolivia.
a/ Las cifras difieren ligeramente de los que aparecen en el balance de pagos y otros cuadros estimados por CEPAL a causa, principalmente, de distintas formas de estimar los valores fob en la exportación de minerales.

Cuadro 6 BOLIVIA: VARIACIONES EN EL VALOR, VOLUMEN Y VALOR UNITARIO DE LAS EXPORTACIONES E IMPORTACIONES (Variaciones porcentuales anuales)

	1971	1972	1973	1974	1975
Exportaciones de bienes					
Valor	-7.1	11.7	32.8	106.7	-19.5
Volumen	11.2	7.8	4.7	2.5	-13.3
Valor unitario	-16.4	3.6	26.9	101.6	-7.2
Importaciones de bienes					
Valor	9.2	7.9	20.4	59.2	29.2
Volumen	7.2	1.7	3.6	28.1	14.3
Valor unitario	1.8	6.1	16.2	24.3	13.0

Fuente: CEPAL, sobre la base de cifras oficiales.

(Continuará)

NOTICIA DE PERFIL

Horario continuo

Al conocer que las autoridades se hallan estudiando la implantación del horario continuo en nuestra ciudad, escribí a Cochabamba donde actualmente se encuentra mi tía Encarna para conocer su opinión al respecto. He aquí la carta de mi amorosa tía.

****

"Querido Paulitoy :

Me ha gustado mucho que me hubieras escrito, después de tanto tiempo de no verte y de no hablarte y de no tener noticias tuyas. Te mando esta carta con el Chulito y espero que al recibirla te encuentre en buena compañía de tus guaguitays. Yo felizmente bien. Te cuento que estoy pololeando con un Coronel que me asedia día y noche pero la guarnición no se rinde y hay orden de no aflojar.

En tu carta me consultas sobre el horario continuo en la ciudad de La Paz y he aquí mi respuesta de acuerdo a mi leal saber y entender.

Debo decirte en primer lugar, sobrinoy, que la idea me gusta mucho y que la gente de La Paz obtendría muchas ventajas con el establecimiento del horario continuo, que ya les voy a explicar rápidamente. Hay que tener en cuenta, Paulitoy, que la ciudad de La Paz ha crecido mucho y hay mucha gente que vive en barrios muy alejados del centro como en El Alto de La Paz, donde hay varios centros de población, Ciudad Satélite, Chorajes, La Florida, Totaota y muy pronto Los Pinos. No he hablo de Villa San Antonio, de Villa Copacabana para que no te hagas una chamuchina en la cabeza, ni de Villa Fátima. Mucha gente que vive en esos barrios, o la mayoría, trabaja en el centro de la ciudad y algunos viven en Cochabamba y tienen que trabajar en El Alto, lo cual crea una serie de problemas entre los que podrían citar los económicos y los de transporte, sobre todo si tenemos en cuenta cuatro viajes al día que podrían ser reducidos a dos con el horario continuo ¿No te parece Paulitoy? Los micros a Calacoto cuestan 2.50 pesos y los trufis 4 pesos, que si multiplicados por dos hacen una cantidad para un empleado modesto, creciendo esa suma si los que trabajan o estudian son algunos más dentro de esa familia.

Con el horario continuo esa ciudad comenzaría a funcionar más temprano porque no me vas a negar que ir a las 9 a una oficina pública es peor que no encontrar a nadie y si hay alguna,vez a los empleados leyendo los periódicos y a ti chateis leyendo los mensajes astrológicos, cuando no se están pintando los ojos, las cejas y las uñas que en su afán por no llegar tarde no tuvieron tiempo de arreglárselas en la casa. Si se fijara el horario de entrada a las 8 de la mañana, a las 9 ya estarían funcionando todo de verdad; al menos eso es lo que me parece sobrinoy.

Además en muchísimas casas se cocinaría una sola vez al día, una sana costumbre que haría mucho bien, sobre todo a los gordos como vos. Además, los maridos no irían a almorzar a la casa, reduciéndose a la mitad las posibilidades de pelear con sus mujeres porque vas a saber, sobrinoy, que la mayoría de los casados pelea a la hora del almuerzo para reconciliarse después de cenar, lo cual aumenta el entusiasmo demográfico con las consecuencias que ahora son debatidas en alcobas privadas y en la ONU.

Perdónanos, sobrino, pero en próxima carta te seguiré hablando sobre este fascinante, no el entusiasmo demográfico sino el horario continuo porque ha venido a buscarme mi pololo el coronel y tenemos que ir a pasear en moto. Te besa tu tía Encarna"

Por la copia :
PAULOVICH....

Prefectura de Cochabamba acelera trabajos en favor de provincias

COCHABAMBA, 6 (PRESENCIA).- Importantes obras realiza la Prefectura del Departamento en favor de las diferentes comunidades rurales del distrito de Cochabamba. La primera Autoridad Política, indicó que su despacho, practica la política de Auto-Ayuda, con los centros campesinos más alejados del Departamento que requieren inmediata colaboración, está agilizando la terminación de obras, para lo que ha suscrito los contratos correspondientes.

TAPACARI

El Prefecto señaló que en la provincia de Tapacari, localidad de "Ramadas", se está efectuando la construcción de muros defensivos en el río de Ramadas, para proteger las instalaciones del Núcleo Escolar, en una extensión de 40 mts. de largo por 2 mts. de alto y una excavación de 3 mts. y este trabajo estará concluido para el próximo mes de octubre.

Agregó que la Prefectura se encarga de proporcionar material de construcción, como cemento, transporte y dirección técnica y la Comunidad Campesina aporta con mano de obra.

CAPINOTA

Indicó asimismo, que en la provincia Capinota, las comunidades campesinas de Apilla Pampa, Huacho, Cocoma, Tocolla, etc, se comprometen a terminar, en su respectiva jurisdicción, la construcción del camino carretero de Capinota a Apilla Pampa, en una extensión de 30 kilómetros, que deberá empalmar con Arampampa.

El mencionado núcleo campesino entregará una plataforma transitable, tanto en la parte rocosa como en el plano, con un ancho de 4.50 m., desde Capinota a Apilla Pampa. Esta obra estará concluida para el Día de la Raza, 12 de Octubre.

La Prefectura colabora con la dirección técnica y explosivos necesarios y las comunidades campesinas con la dotación de la mano de obra.

CARRASCO

Encuanto a los trabajos que se ejecutan en la provincia Carrasco, dijo que con los comunarios de Tuiruni, para la construcción de un núcleo escolar en 260 metros cuadrados de superficie, la Prefectura del Departamento colaborará con la donación de los materiales necesarios y la comunidad campesina aportará su trabajo, de acuerdo a un plan establecido. Esta obra será entregado el 30 de octubre.

Indicó que con las comunidades campesinas de Chillejcho-Chimboata en la misma provincia de Carrasco, se efectuará las construcciones de las obras de arte en el camino de Chillejchi, hasta la carretera Cochabamba-Santa Cruz, tiene una extensión de 15 kilómetros.

La Prefectura del Departamento cooperará con cemento y la Dirección Técnica necesaria y las comunidades campesinas, como es de costumbre, de acuerdo a la política de auto-ayuda, pondrán mano de obra. Estos trabajos, según el Prefecto de Cochabamba, serán entregados el 10 de octubre venidero.

.PARTICIPANTES.- Los médicos que participaron en las Jornadas Médico Quirúrgicas realizadas en Cochabamba, visitaron los laboratorios SIGMA, en la foto un grupo de ellos con el gerente de esa industria.

Médicos extranjeros visitaron los laboratorios farmacéuticos SIGMA

COCHABAMBA, 6 (PRESENCIA).- Los médicos que participaron en las III Jornadas Quirúrgicas Internacionales, efectuadas últimamente en Cochabamba, realizaron una visita al Laboratorio Farmaceutico SIGMA, habiéndose competenetrado en la oportunidad del proceso que se sigue en la elaboración de diversos productos farmaceuticos, en sus modernas instalaciones ubicadas en el Km. 7 de la carretera que une la Capital con Quillacollo.

El gerente comercial de SIGMA, Eduardo Sagárnaga, recibió a los visitantes, quienes recibieron, posteriormente, una exhaustiva explicación del procedimiento que se sigue en la elaboración de diferentes productos. Las indicaciones técnicas estuvieron a cargo de los doctores Marcelo Rodríguez, boliviano y Pequi, argentino.

La ocasión fue propicia para que los profesionales que asistieron a las referidas jornadas, encabezadas por el doctor Oscar Quiroga, presidente del torneo fenecido, visitaron el área estéril del laboratorio, la misma que es considerada única en el país, donde se elabora inyectables liofilizados. Asimismo, los médicos extranjeros y nacionales pudieron observar el tratamiento que se opera en el Departamento de Control de Calidad, a cargo de la doctora Carlota Velasco, donde se pudo apreciar el moderno equipo electrónico que da la seguridad de que el producto esté correctamente elaborado para el consumo humano.

Posteriormente, los visitantes conocieron otras instalaciones de SIGMA, habiendo indicado a representantes de la prensa su satisfacción por comprobar la tarea que se efectúa y ponderaron los esfuerzos por la instalación de equipos y procedimientos que permiten a esta industria colocarse en un mismo nivel que otras de prestigio mundial. Por su parte, Eduardo Sagárnaga, gerente comercial de esta fábrica, dijo que consideraba importante la visita de los médicos extranjeros y nacionales, que permitió conocer opiniones autorizadas que valoran lo realizado hasta el momento en beneficio de la comunidad.

CAJAS FUERTES
PERMADOR
CASILLA 1174
JENARO SANJINES 439 TEL 64 329

Fue conmemorado con solemnidad el Sesquicentenario de creación de Oruro

ORURO, 6 (PRESENCIA).- Con solemnidad y fervor cívico extraordinarios, se festejó en la ciudad el Sesquicentenario de la Creación del Departamento de Oruro. El programa oficial se desarrolló durante el domingo último. En su transcurso, se rindió homenaje al Mariscal de Ayacucho, bajo cuya gestión se creó el departamento; se recordó a los hombres que forjaron su progreso; se rindió tributo a la historia y, finalmente, ciudadanos de los diferentes sectores de actividad, así como instituciones de servicio e industriales, fueron condecorados, en premio a su labor pro de Oruro y sus intereses.

Los festejos contaron con la participación de nutridas delegaciones de damas residentes en La Paz y Cochabamba. En general, autoridades, visitantes y representantes de las diferentes entidades, coincidieron en señalar que el destino de Oruro es eminentemente promisor y que en vías de progreso, pronto se industrializaran con el trabajo de sus hijos y la adecuada cooperación oficial.

DESFILE DE BANDERAS

El domingo, la ciudad fue engalanada con la enseña nacional. A las 9 de la mañana, delegaciones de las entidades cívicas, laborales y estudiantiles educacionales, con sus bandas de guerra; delegaciones de la guarnición militar; autoridades civiles y militares, se concentraron en el Prado de la Unión Nacional.

A las 9.30 se inició el Desfile de Banderas, encabezado por las autoridades. Concluyó en la Plaza "10 de Febrero", frente al Monumento al Presidente Bolívar, donde se llevó a cabo una ceremonia de gran trascendencia cívica.

Habló el comandante de la División de Ejército, Coronel Gastón Gámbule Dulón. Definió a la creación del Departamento y elogió el esfuerzo de los orureños, cuya vocación por el trabajo dijo han hecho de Oruro, "un símbolo del Trabajo". Expresó que Oruro es el músculo dinámico de la Nación y que, como dijo el poeta Mendizabal Santa Cruz, aquí se confunden en abrazo fraternal, el cambas y el colla; el gringo y el gitano.

También recalcó que Oruro es la capital Metalúrgica de Bolivia y que la infraestructura que se está levantando pronto acelerará su desarrollo para contribuir al logro de la independencia económica del país. Citó varias obras que se efectúan con ese fin y citó para un futuro próximo la pavimentación de la carretera Oruro-Potosí, así como la construcción de vías de comunicación dentro del Departamento.

OFRENDAS

Seguidamente, las damas residentes en Cochabamba y en La Paz depositaron ofrendas florales al pie del monumento a Arce y colocaron placas recordatorias. Laura de la Rosa de Ellas, a nombre de las damas llegadas de Cochabamba, pronunció un vibrante discurso y llamó a Oruro "tierra bendita", a la que vinieron "en peregrinaje emocionado y cívico".

Luego, el Prefecto del Departamento, habló para destacar "la gran calidad de espíritu" de las damas visitantes y agradecerles por su adhesión a los festejos.

Después, señaló que no es evidente que Oruro esté postergado y quienes piensan así, lo hacen con criterio apresurado. Dijo que Oruro es la base de la industria metalúrgica de Bolivia y que pronto sus funciones serán ampliadas y se crearán otras. Afirmó que la Corporación de Desarrollo está empeñada en crear nuevas industrias y que, junto con las autoridades, se solucionarán los problemas de alcantarillado, aguas potables y pavimento de la ciudad.

Emma Cladera de Bacarreza, en representación de las damas residentes en La Paz, habló para exhortar a los orureños a luchar por el progreso de su tierra "y salir de su marasmo".

SESION DE HONOR

Por la noche, preparada por la Prefectura, se efectuó la Sesión de Honor en homenaje al Sesquicentenario del Departamento, en el Salón de Honor de la Casa de Gobierno. Alcanzó solemnidad extraordinaria. El Alcalde Municipal, Christian Sierra Tovar, en su discurso, lleno de sentimiento por la tierra de Pagador, invocó a los orureños a trabajar por el engrandecimiento del Departamento.

A continuación, el Prefecto rindió homenaje al Sesquicentenario de Oruro e impuso la condecoración "Sebastián Pagador", por su relevante contribución al progreso del Departamento de Oruro"; a las siguientes personas e instituciones:

Doctora Graciela de Valdoso, Mujer Orureña; Ingeniero, Luis Quiroga Loza; doctor Alcerro Murillo Vacarreza; intelectual; doctor Ramiro Condarco Morales, historiador y escritor; Armando Rosas García, dirigente y filántropo; profesor Misael Pacheco Loma, maestro; Jorge Rodríguez Balanza, arquifecto; doctor Hugo César Cadima, Catedrático UBTO; doctor David Siles Castillo, médico; Estanislao Sotomayor, Administración Pública; Luis Forns Samsó, industrial; Lucio Arce Urgel, Agricultura doctor Augusto Dávila Sanabria, periodista; Mario Lizarazu Sánchez y Omar Flores Requena radialistas; Cantalicio Arce, funcionario ferroviario.

Alberto Medina Mendieta, artista plástico; Ricardo López Rosse, Patricio orureño; Severo Durán Terrazas, musicólogo; Emilio Méndez Vasquez, trabajador minero de San José; Florentino Rivera, trabajador minero de Huanuni; Fábrica Ferrari-Ghezzi; Empresa Editora del diario "La Patria"; Banco de Crédito Oruro; Colegio Nacional Bolívar; Escuela Mariscal Sucre; Rotary Club de Oruro; Club de Leones de Oruro.

Fueron iniciados los cursos para empadronadores del censo en Potos

POTOSI, 6 (PRESENCIA)- "Estamos llegando a los últimos detalles de la preparación del censo en nuestro distrito", declaró el Coordinador del Instituto Nacional de Estadística, Isaías Ríos González.

Ríos González, acompañado del Lic. Gustavo Clavijo Calvo, compareció a una emisora local, donde proporcionó amplios detalles de los preparativos del censo que se realizará el próximo 29 del mes que corre.

Informaron los dos personeros del Censo Nacional de Población y Vivienda, que "la ciudad de Potosí ha sido dividida en 13 zonas y que de las 15 provincias del Departamento, 10 estarán bajo su jurisdicción".

"Ha empezado un curso de adiestramiento del personal y el magisterio potosino que participará en forma activa, está prestando una patriótica contribución" señalaron las autoridades del Censo.

Puntualizó Ríos González que "de acuerdo a las disposiciones de gobierno, el censo contribuirá en forma positiva al desarrollo de Bolivia y por ello mismo, se espera la cooperación de todas las instituciones y ciudadanos".

En torno al material necesario, los encargados del censo, hicieron saber que "vienen recibiendo todo el equipo necesario y que en los últimos días han sostenido reuniones con entidades locales y representantes del magisterio para coordinar las tareas".

POTOSI

Al ser requeridos sobre la estimación que podrían dar al número de habitantes de la Villa Imperial, Ríos, y Clavijo fueron parcos. "No podemos decir nada sobre la actual población de Potosí, porque nosotros nos basamos en cifras, en números", puntualizaron.

La Ciudad de Potosí, en el censo de 1950, el último realizado en el país, arrojó alrededor de 50.000 habitantes.

Hace tres años, se efectuó un censo, el mismo que fue calificado de lentativo, y la Villa Imperial sorprendio con apenas 72.000 habitantes ya que la ciudadanía esperaba una población que se aproxime a los 100.000.

En la actualidad, personas de diferentes sect fiestan que "Potosí d con 90 o 100.000 habi

Personeros de la Distrital del Registro como funcionarios repartición y Ofic Registro Civil, que tadísticas de nacimie funciones, son opti afirmar que "esta ca tener alrededor de bitantes".

Nuestro cliente, empresa constructora, que ha iniciado recientemente sus actividades en la ciudad La Paz, desea cubrir las siguientes posiciones:

JEFE ADMINISTRATIVO
Referencia 170

— El cargo significa asumir la total responsabilidad del proceso de registración contable, costeo de importaciones, costo de obra y su control presupuestario, control de cobranzas, liquidación de impuestos, de haberes al personal y la preparación mensual de los estados financieros.

— La selección se orienta hacia un Auditor Financiero o formación equivalente, inscripto en el Registro Nacional del Colegio de Economistas, con no menos de 3 años de experiencia en posición similar.

— La edad ideal es entre los 30 a 40 años y el conocimiento del idioma inglés es ventajoso.

ENCARGADO DE VENTAS
Referencia 171

— Las funciones principales serán la de atención de los clientes potenciales la formalización de las operaciones de venta y su registro analítico.

— La selección estará orientada hacia una persona dinámica, persuasiva, equilibrada y de buena presencia.

Consideramos que existen buenas posibilidades de desarrollo profesional y el nivel de remuneración está acorde con las responsabilidades asignadas a cada cargo.

A los interesados los invitamos a enviar su curriculum vitae, hasta el 18 de septiembre de 1976, con fotografía actualizada y remuneración deseada, el que será tratado confidencialmente.
Indicar en cada caso la referencia correspondiente.

MORENO MUÑOZ y Cía.
Asociados con
PRICE WATERHOUSE PEAT & Co.
Casilla 590—La Paz.

H. Municipalidad de La Paz

CONVOCATORIA A PROPUESTAS
SEGUNDO LLAMAMIENTO

.Por orden del señor Alcalde Municipal, se convoca a las Empresas Constructoras legalmente establecidas a presentar sus propuestas para la construcción de las siguientes obras de canalización:

Nº 134/76 ZONA: SAN ANTONIO: PUENTE COVEDA RIO RETAMANI

Nº 135/76 ZONA: LA FLORIDA: RIO QUAYNAJAHUIRA

Los planos y pliegos de especificaciones podrán solicitarse en la Secretaría de la Dirección de Estudios y Proyectos.

Las propuestas deberán ser presentadas en forma separada en la Secretaría del Departamento de Licitaciones y Contratos de la H. Municipalidad, en sobre cerrado y lacrado hasta el día martes 28 de Septiembre del presente año, a horas 18.00.

La Paz, 3 de septiembre de 1976

H. Municipalidad de La Paz

CONVOCATORIA A PROPUESTAS Nº 112/76
SEGUNDO LLAMAMIENTO

Por orden del señor Alcalde Municipal, se convoca a empresas legalmente Constituidas a presentar sus propuestas para la atención del servicio de desechos sólidos (basuras) de la zona sur de la ciudad según las siguientes fases:

1. Recolección Domiciliaria
2. BARRIDO Y LIMPIEZA DE VIAS PUBLICAS
3. DISPOSICION FINAL DE LOS DESECHOS

Los interesados podrán recoger los pliegos de especificaciones técnicas y obtener los datos que precisen en el Departamento de Higiene y Saneamiento -Calle Bueno Nº 72 a partir de la fecha.

Las propuestas deberán ser presentadas en papel sellado con los timbres de ley, llenando todas las formalidades de la Ley de Licitaciones Nº 10120 de 2 de febrero de 1972 en sobre cerrado y lacrado, al Departamento de Licitaciones y Contratos de la H.A.M., hasta las 18.00 horas del día martes 21 de Septiembre de 1976

La Paz, 3 de septiembre de 1976

Convocatoria

La Gerencia del Grupo Minero Chojlla convoca a propuestas para la administración del Rancho de empleados. Los interesados se servirán recoger las especificaciones de la recepción de INTERNATIONAL MINING COMPANY con oficinas en la Avenida Arce 2631

La Paz, 3 de Septiembre de 1976
LA GERENCIA

H. Municipalidad de La Paz

CONVOCATORIA A PROPUESTAS
SEGUNDO LLAMAMIENTO

- Por orden del señor Alcalde Municipal, y en cumplimiento del Decreto Supremo Nº 10120 de 2 de febrero de 1972 se convoca a las empresas constructuras a presentar sus propuestas de ejecución de las siguientes obras de Pavimentación.

Nº.- 106/76 ZONA: IRPAVI
VARIAS CALLES, CONSTRUCCION DE
Y CORDONES DE HORMIGON

Nº 109/76 ZONA: VILLA SAN JUAN
AVENIDA TEJADA SORZANO PAVIMENTACION

Los planos y pliegos de especificaciones podrán solicitarse en la Secretaría de la Dirección de Estudios y Proyectos.
Las propuestas deberán ser presentadas en forma separada en el Departamento de Licitaciones y Contratos, hasta las 18.00 horas del día martes 21 de Septiembre del presente año.

La Paz, 3 de Septiembre de 1976

H. Municipalidad de La Paz

CONVOCATORIA A PROPUESTAS Nº 126/76
SEGUNDO LLAMAMIENTO

.Por orden del señor Alcalde Municipal, y en cumplimiento del Decreto Supremo Nº. 10120 de 2 de febrero de 1972, se convoca a las empresas constructoras, a presentar sus propuestas de ejecución de la siguiente obra:

ZONA: AGUA DE LA VIDA
VARIAS CALLES
ALCANTARILLADO PLUVIAL Y SANITARIO

Los planos y pliegos de especificaciones podrán solicitarse en la Secretaría de la Dirección de Estudios y proyectos.
Las propuestas deberán ser presentadas, en la Secretaría del Departamento de Licitaciones y Contratos de la H. Alcaldía Municipal, en sobre cerrado y lacrado hasta el día martes 21 de Septiembre del año en curso, a horas 18.00.

La Paz, 3 de Septiembre de 1976

H. Municipalidad de La Paz

CONVOCATORIA A PROPUESTAS
SEGUNDO LLAMAMIENTO

- Por orden del señor Alcalde Municipal, se convoca a las Empresas Constructoras legalmente inscritas en la Cámara Nacional de la Construcción y Registro Nacional del Ministerio de Obras Públicas, presentar sus propuestas para la construcción:

Nº.- 116/76 POLIFUNCIONAL VILLA SAN ANTONIO
Nº 118/76 PARQUE AGUA DE LA VIDA

Los interesados podrán recoger los planos, pliegos de especificaciones y otros datos que precisen en el Departamento de Arquitectura, ubicado en el Edificio Cosmos, tercer piso, a partir de la fecha.
Las propuestas deberán ser presentadas en forma separada, en papel sellado y con los timbres de Ley, llenando todas las formalidades señaladas en la Ley de Licitaciones Públicas Nº 10120 de 2 de febrero de 1972, en la Secretaría del Departamento de Licitaciones y contratos de la H. Alcaldía Municipal, hasta las 18.00 horas del día martes 21 de Septiembre del presente año.

La Paz, 3 de Septiembre de 1976

H. Municipalidad de La Paz

Transporte de carne e importaci

Se comunica a los propietarios de vehículo transporte de carne que, en cumplimiento a disposic municipales tienen la obligación de recabar autoriz del Departamento de Higiene y Saneamiento -Calle B 1821, otorgándose como último plazo hasta el 2 presente mes.

Asimismo toda persona que interne productos costa (pescados, mariscos, etc.) debe realizar el pectivo análisis de sus productos y recabar autoriz para puestos de expendio en la ciudad.

La Paz, 3 de septiembre de 1976

Ministerio de Urba y Vivienda

CONAVI

Consejo Nacional de Vivie

CONVOCATORIA A PROPUESTAS Nº 11/76

Construcción 57 viviendas en Or

1er. LLAMAMIENTO

El Consejo Nacional de Vivienda (CONAVI) conv las Empresas Constructoras de Primera, Segun Tercera Categorías, inscritas en el Registro Nacion Empresas Constructoras de Obras Públicas y C Cámara Boliviana de la Construcción, a presenta propuestas con todas las formalidades estipuladas Decreto Ley Nº 10120 de 2 de febrero de 1972, pa construcción de 57 viviendas en la ciudad de Oruro

Los planos, Pliegos de Especificaciones Técnic Administrativas, podrán ser retirados a partir del d de septiembre, de la Secretaría de la Gerencia Técnic CONAVI (Av. 20 de Octubre Esq. Fernando Guachal previo pago de $b. 1.500.00.

Las propuestas serán presentadas en la Secretaría Gerencia Técnica, hasta horas 17:00 del día 15 de oc de 1976.

La Paz, septiembre 3 de 1976

RELACIONES PUBLICAS DE CONAVI

Yacimientos Petrolíferos Fiscales Bolivianos

Provisión de materiales

Se invita a las firmas interesadas en la provisión materiales, apersonarse a nuestra División de Adqu ciones, 4º. piso, edificio Central, calle Bueno Nº 18 retirar los pliegos de especificaciones correspondie a nuestros pedidos detallados a continuación, los día y 10 de Septiembre 1976.

PARA IMPORTACION

GEP-CAM-1247-76	REPUESTOS PARA BOMBAS
GEP-CAM-1249-76	REPUESTOS PARA BOMBAS
GEP-CAM-1253-75	CINTA DE REVESTIMIENTO
GEP-CAM-1255-76	VALVULAS DE COMPUERTA
GEP-CAM-1256-76	BRIDAS
GEP-CAM-1257-76	VALVULAS A BRIDAS
GEP-CAM-1259-76	VALVULA DE ORIFICIO DA NIEL
GEP-CAM-1261-76	GRASA PARA ROSCAS
GEP-CAM-1262-76	MANOMETROS
GEP-CAM-1264-76	REPUESTOS PARA BOMBA GARDNER DENVER
GEP-CAM-1260-76	PINTURAS ANTICORROSIVAS
GEP-SCZ-1284-76	CABLE DE ACERO
SCZ-4577-76	ELEVADORES PARA CAÑERI
SCZ-4578-76	ELEVADORES PARA SONDE
CAM-7105-76	REPUESTOS PARA INSTRU-MENTOS KIMRAY
CAM-7124-76	REPUESTO PARA VALVULA
CAM-7152-76	REPUESTOS PARA MAGNE TOS WICO
CAM-7163-76	PARTES PARA COMPRESOR DE PROPANO
CAM-7100-76	REPUESTOS PARA EQUIPO EMSCO
CAM-7169-76	GASOMETROS
CAM-7174-76	INSTRUMENTOS BARTON
CAM-7182-76	MATERIAL ELECTRICO "NELSON ELECTRIC"
CAM-7188-76	PARTES PARA PANEL CONTROL
CAM-7192-76	RELOJES PARA CONTROLADOR.
CAM-7203-77	PARTES PARA PREVENTORES GUIBERSON
CAM-7205-76	PARTES PARA PREVENTORES SHAFFER.
CAM-7207-76	ABLANDADOR DE AGUA
CAM-7215-76	VALVULAS REGULADORAS Y MOTOR KIMRAY
CAM-7216-76	VALVULA DE SEGURIDAD.
CAM-7217-76	PARTES PARA VOLUMETROS METROL.
CAM-7219-76	CAMISAS "PLIDCO" PARA CANERIA
CAM-7220-76	CAÑERIA GALVANIZADA.
CAM-7223-76	CONEXIONES TUBO
CAM-7224-76	C ONEXIONES DE PRECISION
CAM-7226-76	CUPLAS PARA TUBERIA
CAM-7227-76	DINAMOMETROS
CAM-7225-76	CONEXIONES PARA SOLDAR
CAM-7233-76	GRAMPAS Y TENSORES PARA CABLE
CAM-7236-76	INSTRUMENTOS PARA BOMBEO MECANICO.
CAM-7238-76	MANGUERAS DE ALTA PRESION.
CAM-7239-76	CONEXIONES
CAM-7242-76	MANGUERAS PARA BOMBEO MECANICO NORRIS.
CAM-7245-76	MEDIDORES DE GAS
CAM-7247-76	MOTOR BOMBA
CAM-7255-76	VALVULA COMPUERTA
CAM-7256-76	VALVULAS DE COMPUERTA ROSCADAS.
CAM-7257-76	VALVULAS MOTOR PARA VOLUMETROS METROL
CAM-7259-76	VALVULAS DE COMPUERTA ROSCADAS
CAM-7260-76	VALVULAS TIPO MARIPOSA
CAM-7261-76	VALVULAS DE RETENCION A PISTON
CAM-7263-76	VALVULAS DE CONTROL Y REGULADORAS DE PRESION

DIVISION ADQUISICIONES

La Paz, 3 de septiembre de 1976

EDYCE

Bolivia LTDA.

Empresa especializada en montajes industriales, se complace en informar que ha nombrado representante exclusivo para todo el territorio nacional a:
LIQUID CARBONIC DE BOLIVIA S.A.

- Montajes de Equipos y Maquinarias Industriales.
- Montajes e Instalaciones Eléctricas Industriales.
- Montajes de Tuberías.
- Fabricaciones y montajes de estructuras, edificios y puentes metálicos.
- Fabricaciones y montajes de estanques y silos metálicos.
- Instalaciones de oleoductos, gasoductos y acueductos.
- Servicios de mantenimiento industrial.

* Censo es programación

Liquid

Liquid Carbonic de Bolivia S.A.

Se complace en informar que ha sido nombrada representante exclusivo de EDYCE BOLIVIA LTDA., empresa de ingenieros especializados en montaje electromecánico de equipos y maquinarias para la industria, la mineria y la agricultura.

Dirección: Salinas Vega 219 Pura·Pura
Casilla Correo 571
Tels. 40018-53710
La Paz - Bolivia

* Censo es estrategia

Liquid

Alta tecnología es nuestra fuerza básica; utilizarla es nuestro trabajo.

EDWARDS Y CERUTI

INGENIERIA INDUSTRIAL S.A.

Se complace en informar que ha nombrado representante exclusivo para Bolivia a:
LIQUID CARBONIC DE BOLIVIA S.A.

- Ingeniería Industrial.
- Fabricación de Perfiles de Acero.
- Fabricación de Puentes Metálicos.
- Fabricación de Tuberías de Acero.
- Fabricación de Maquinarias Industriales.
- Fabricación de Equipos para transporte mecanizado de materiales: Cintas Tranportadoras, Elevadores de Capachos, Transportadores de Caracol.
- Fabricación de Equipos de Acero Inoxidable para laboratorios farmacéuticos, industrias alimenticias, lecherías, etc.

* Censo es planificación

Liquid Carbonic de Bolivia S.A.

Se complace en informar que ha sido nombrada representante exclusivo de EDWARDS Y CERUTI INGENIERIA INDUSTRIAL S.A., empresa especializada en ingeniería industrial, fabricaciones de estructuras metálicas y fabricaciones de maquinarias para la industria.

Dirección: Salinas Vega 219 Pura·Pura
Casilla Correo 571
Tels. 40018-53710
La Paz - Bolivia

* Censo es coordinación

PUBLIMARK

Carter dijo que los republicanos desprestigiaron a Estados Unidos

WARM SPRINGS, GEORGIA, ESTADOS UNIDOS, 6 (AP) - El candidato presidencial demócrata Jimmy Carter inició hoy su campaña declarando a sus entusiastas partidarios que los republicanos han asestado a Estados Unidos "golpes rotundos" de escándalo y desgobierno.

El Presidente Gerald Ford, su adversario republicano, alternó el día entre descanso y trabajo en la Casa Blanca en Washington, donde se reunió con su representante en Pekín y su secretario de Transporte.

Ford postergó por una semana el comienzo de su campaña.

El discurso de Carter, formulado en la cabaña donde el ex Presidente norteamericano, Franklin Roosevelt, pasó vacaciones y donde murió en 1945, inició una vertiginosa gira de cinco días que lo llevará a 20 ciudades en once estados.

En su discurso, Carter prometió sacar de nuevo a flote a una nación que calificó de "estancada, dividida y a la deriva".

Tras identificarse con los ideales de Roosevelt y la tradición demócrata, aludió a los temas que le dieron la postulación presidencial: desempleo, impuestos más justos, gobierno efectivo y eficiente y cuidadosa planificación para un presupuesto equilibrado.

"Este año, como en 1960, nuestra nación deriva sin inspiración ni propósito", afirmó Carter. Recordó que John Kennedy pronunció su único discurso de Georgia en 1960 en Warm Springs, y recibió el 62 por ciento de la votación en ese estado.

La multitud, integrada principalmente por partidarios de Carter que hicieron campaña en su favor durante las elecciones primarias, gritaron a coro respuestas ante las preguntas del candidato.

"¿Podemos tolerar un desempleo de casi el 8 por ciento?", preguntó Carter a la multitud. "No", replicó el coro.

Carter frecuentemente ha atribuido las tribulaciones económicas norteamericanas a la falta de liderazgo de Ford y se ha referido al presidente en términos similares.

Por otra parte Patrick Caddell, analista de opinión pública de Carter, dijo que el candidato demócrata sólo está en desventaja en unos cinco de los 50 estados norteamericanos.

Caddell no mencionó los estados, pero aclaró que Carter mejora su posición en el noreste, donde se había dicho que tenía apoyo "liviano", y fortalece su respaldo en California y el noroeste, donde Caddell había dicho que Carter carecía de apoyo "profundo".

CANDIDATO.-Plains (AP).-El candidato presidencial Jimmy Carter camina junto a un astro del cine en Plains, Georgia. Carter dijo que los republicanos desprestigiaron a EE.UU. en sus años de gobierno (Radiofoto AP).

Sacerdote francés fue a Italia a defender posición de Lefebvre

ROMA, 6 (AP) - El prominente sacerdote tradicionalista francés Louis Coache llegó hoy a Roma para defender la posición del Obispo francés rebelde Marcel Lefebvre y afirmó que "la nuestra no es una rebelión, sino un grito de amor filial".

El padre Coache dijo que apoya a Lefebvre, aunque no se adjudica su representación; pidió en conferencia de prensa que el Sumo Pontífice conceda una audiencia al Obispo y manifestó que "no acusamos al Papa; deploramos su ambigüedad".

El sacerdote también censuró severamente a la jerarquía de la Iglesia Católica en Francia y acusó a los Obispos de su país de "proteger la herejía y la inmoralidad".

Denunció a los diarios y las revistas franceses, calificándolos de "marxistas y heréticos" y afirmó que los seminaristas viven una existencia liberal "con chicas en sus habitaciones", añadió que es frecuente que las monjas usen minifaldas y hagan visitas semanales a las peluquerías.

Franco Antico, Secretario General del Movimiento Tradicionalista Gentium Concordia Pro Ecclesia Romana Catholica, participó también de la reunión de prensa.

El padre Coache, de 56 años, que desempeña sus funciones en la zona de Dijon en Francia, dijo que el Obispo Lefebvre y otros tradicionalistas están preocupados de que el Papa haya permitido que influencias externas o fuercen a poner en práctica reformas que contradicen la doctrina y tradición de la Iglesia Católica.

El sacerdote Coache y Antico dijeron que desean una reunión entre el Papa y el Obispo Lefebvre para que éste explique su posición. Antico dijo que no puede entender por qué el Pontífice recibe a tanta gente ajena a la Iglesia y se niega a recibir a un Obispo. El padre Coache afirmó que si el Papa no recibe al Obispo Lefebvre, pedirá él mismo una audiencia para defender la causa tradicionalista.

India

Empleados deben limitar sus familias a 3 hijos

NUEVA DELHI, INDIA, 6 (AP).- El gobierno de la India ha ordenado a sus tres millones de empleados que limiten sus familias a tres hijos.

Un anuncio oficial durante el fin de semana dijo que el Código del Servicio Civil de la India ha sido corregido para hacer cumplir la orden, que entrará en vigencia el 30 de septiembre de 1977.

El anuncio no menciona penas pero el gobierno de Nueva Delhi, controlado federalmente, ya ha anunciado planes para negar aumento de salarios, atención médica gratuita y viviendas gubernamentales a los empleados con más de tres hijos.

La medida es parte de una campaña para persuadir a los 610 millones de habitantes de la India a limitar sus familias.

Se espera que el gobierno federal de pronta aprobación final a un proyecto del estado de Maharashtra, que contempla encarcelamiento hasta de dos años para las parejas que no limiten sus familias al límite federal prescrito de tres hijos, con excepción de aquellas que tienen tres hijos todos del mismo sexo

Líbano

Continúa la lucha en el país y especialmente en la montaña

BEIRUT, 6 (AFP).- La lucha continuaba en todo el país, mayormente en la montaña, mientras los diversos partidos multiplicaban los contactos políticos, en la óptica de la llegada al poder, el 23 actual, del Presidente electo, Elías Sarkis.

Por otra parte, la perspectiva de un "pacto de seguridad" entre Líbano y Siria suscitaba no pocas reticencias en Beirut, donde se elevaron voces para solicitar que Líbano permanezca fuera de todo eje y sea el amigo de todos.

El mando central palestino-progresista anunció que el fuego de ametralladoras pesadas y de vehículos blindados estuvo concentrado hoy contra las localidades controladas por la izquierda: Aintura, Mtein, Kornayel, al pié de la línea de Crestas en poder de las fuerzas conservadoras.

Las falanges (conservadores cristianos) indicaron que cinco civiles perecieron y otros dieciseis resultaron heridos, durante el bombardeo de los pueblos de Durr Chueir y Baskinta.

Las fuerzas conservadoras pedían la evacuación , por sus adversarios, de esta región, comprendida entre sus posiciones y las Tropas Sirias estacionadas en el valle de la Bekaa (centro del Líbano).

Pierre Gemayel, jefe superior de las falanges (principal fuerza conservadora cristiano-libanesa), salió hoy hacia Damasco, encabezando una delegación política de su partido.

Los observadores notaron que es ésta la segunda vez que Gemayel viaja a Siria, desde que empezó la guerra en Abril de 1975.

Las falanges y sus aliados conservadores -recordaron-, aprobaron la intervención militar siria en Líbano, considerando que se trataba de una réplica a la acción de las fuerzas palestinas y progresistas.

Nada vino a confirmar, con todo, que las falanges y sus aliados aceptarían institucionalizar la cooperación sirio-libanesa, ya por la conclusión de un pacto de seguridad , ya por la creación de una federación siro-jordano-libanesa.

Pierre Gemayel declaró, a su salida, de esta capital, que Líbano debe permanecer "fuera de todo eje y siendo el amigo de todos".

La visita del líder falangista forma parte de una vasta campaña política, emprendida por Damasco ante conservadores cristianos y personalidades tradicionales y políticas musulmano-libanesas, en la perspectiva del 23 de septiembre.

Dos representantes del Fatah (principal movimiento palestino), residentes en la capital de Siria, llegaron el domingo a Beirut, donde fueron inmediatamente recibidos por Yasser Arafat, presidente del Comité Ejecutivo de la Organización de Liberación de Palestina (OLP).

Argentina

Gobierno restringió aún más mercado oficial de cambios

BUENOS AIRES, 6 (AP). El gobierno militar restringió hoy aún más el mercado oficial de cambios, en una nueva virtual devaluación del peso argentino.

El Banco Central dijo que desde ahora el 75 por ciento de las exportaciones e importaciones debe negociarse en el Mercado Libre de Cambios que tiene una cotización más alta del peso por el dólar que el mercado oficial. En la última reducción del mercado el 29 del julio pasado se había elevado del 31 al 69 por ciento el porcentaje que debía negociarse en el mercado libre.

Los corredores de bolsa dijeron que la medida tuvo un efecto inmediato en los mercados libres y negro, haciendo caer el peso contra el dólar por varios puntos.

La cotización oficial es de 140 pesos por dólar. La del mercado libre fue de 239 a 247 pesos por dólar después que se anunció la reducción del mercado oficial.

La decisión de liberalizar más el mercado oficial es parte de una política del gobierno de abolir el mercado oficial en un futuro

Las importaciones de petróleo y papel periódico, considerados vitales para los intereses nacionales, estaban entre el 25 por ciento de los productos que aún quedaron dentro del mercado oficial de cambios.

Pero en una concesión más hacia la liberalización de cambios, el Banco Central dijo que de ahora en adelante los importadores de petróleo y papel deben pagar precios del mercado libre sobre el 47 por ciento de las importaciones en lugar de 22 por ciento antes.

Los exportadores argentinos han estado presi al gobierno para que elim cotización oficial, de mas poder recibir más pesos p exportaciones, pagad dólares.

Fue la tercera reducci mercado oficial de c desde que los militares l al poder en un incruent de estado, el 24 de marz

La última modifi cambiaria de hoy ocurr semana después de que bierno diera un au salarial del 12 por cien aumentará en cerca del ciento los precios de la ga el subterráneo y el auto salario promedio mens ahora de unos 100 dóla mes.

La gasolina de alto oc subió de 50 a 70 centavos d y los precios de subterr autobús fueron de 5 a 7 cen de dólar. La inflación p último mes fue por ciento para un total del 229 por ciento.

The New York Times cambiará de formato

NUEVA YORK, 6 (AP). "The New York Times" anunció hoy que cambiará su tradicional formato noticioso de ocho a seis columnas a partir de las ediciones de mañana. Los anunciadores tendrán una nueva presentación de sus anuncios publicitarios a nueve columnas.

"Las razones para el cambio son darle a los lectores un formato más amplio y más fácil de leer; conservar papel; reducir costos y minimizar futuros aumentos en la tarifa de anuncios" dijo el director del "Times", Arthur Ochs Sulzberger.

El diario ha mantenido su tradicional formato de ocho columnas para noticias y anuncios publicitarios desde 1913.

Con anterioridad, "The New York Dailey News" anunció que cambiaba de cinco a cuatro columnas de noticias por página y los anuncios publicitarios a seis columnas por página. El cambio entró en vigencia hoy.

Administrative Assistant on Procurement

International Organiza tion requires services of qual fied University graduate i Economics and/or Enginee ring.

Bilingual (English an Spanish) experienced in Ma nagement and Procuremen Send Curriculum Vitae to P.O. Box 5115 La Paz.

Requerimiento de personal

1 Contador

Para ejecución de labores variadas y complejas de contabilidad.
Requisito.- Tener título de Contador.

1 Encargado de Servicios Generales

Para aprovisionamiento, entrega, mantenimiento, conservación y control de materiales, bienes e instalaciones.
Requisitos.- Ser Bachiller en humanidades y tener experiencia en labores variadas de aprovisionamiento y control de bienes, materiales e instalaciones.

1 Almacenista

Para recepción, mantenimiento y despacho de materiales y equipos.
Requisitos.- 1) Haber concluído el ciclo Intermedio de enseñanza;
2) Tener experiencia en manejo de almacenes.

1 Oficinista

Para labores variadas de oficina de cierta complejidad.
Requisitos.- Ser Bachiller en humanidades y tener alguna experiencia en labores de oficina.

2 Estadísticos

Para labores variadas y de cierta complejidad en el campo de la estadística.
Requisito.- Haber aprobado el sexto cuatrimestre de una facultad de Ciencias Sociales.

1 Trabajador Social

Para investigación, estudio y tratamiento de problemas sociales.
Requisito.- Tener título de trabajador social.

3 Técnicos de Personal

Para planificación, supervisión y ejecución de programas en el campo de la administración de personal y capacitación.

1 Abogado

Para asesoramiento y ejecución de labores jurídico-legales variadas en el campo de educación.
Requisito.- Tener título de abogado en provisión nacional.

1 Secretaria

Asistencia al Jefe en labores variadas de secretariado.
Requisito.- Tener título de Secretaria Comercial y experiencia en labores de oficina.

1 Secretaria Bilingüe

Asistencia al Director en labores complejas de secretariado en el cual se utiliza el idioma inglés.
Requisito.- 1) Tener título de Secretaria Comercial y dominio del idioma inglés; 2) Tener amplia experiencia en labores de secretariado.

Los interesados deberán presentar su documentación en el edificio Santa Isabel 3º Piso, Bloque "A" de la Avenida Arce, o enviar a casilla 1609-La Paz, bajo el rótulo de "Concurso", hasta el 12 del presente mes.

La Paz, Septiembre, 1976

CAMARA NACIONAL DE INDUSTRIAS

INVITACION A LA IDENTIFICACION DE PROYECTOS

Para efectos de tener un conocimiento aproximado de las inversiones del sector industrial privado y con el objeto de que las mismas sean incorporadas en el Plan Anual Operativo 1977, que viene preparando el Ministerio de Planeamiento y Coordinación, la Cámara Nacional de Industrias invita a los inversionistas privados, sean estos personas naturales o jurídicas, a identificar hasta el día 30 de septiembre sus proyectos, en cuanto hace al nombre del proyecto, línea de producción y monto de la inversión, indicando capital propio y el monto de financiación que requiere el proyecto.

La información obtenida será tratada con la más absoluta reserva y es requerida para la elaboración del Programa Monetario y de los Programas de Financiamiento Externo dentro del Plan Operativo Nacional.

Las personas interesadas en dar a conocer los datos mencionados de sus proyectos deben dirigirse a:

CAMARA NACIONAL DE INDUSTRIAS
Avda. Camacho 1485, Edificio La Urbana, 3º Piso,
Casilla 611
(Lic. Tomás Guerra)

La Paz, septiembre de 1976

Fender guitars amplifiers

Distribuye "KATTAN"

Ventas en La Paz Calle Socabaya Nº 340 2º Piso Oficina Nº 213 Casilla 2696

SEÑOR MUSICO PROFESIONAL NO PIERDA ESTA DIRECCION SIEMPRE LE SIRVE

ENTREGA INMEDIATA

BATERIAS COMPLET PARA JAZZ

Selmer

AMPLIFICADORES

SHURE

SAXOFONES MARK VII

•CLARINETES
•PLATILLOS
•TROMPETAS
•TAMBORES

Para Bandas Completas de Colegios-Instituciones

PIDA COTIZACIONES

VOCALES FENDER
VOCALES SHURE

Ventas en Cochabamba Casa KATTAN Calle Colón Nº 331

EL MICROFONO ¡sensacional! PARA EL "DEPORTE" TRANSMITE Y RECIBE

DEMOSTRACION Y VENTAS:

"SONOMAC"

en el Prado 1810 frente a DonBosco

MICROFONOS PROFESIONALES

"KATTAN" CALLE SOCABAYA 340

2do. Piso - Para el interior escribir a Casilla 2696 La Paz - Cables "KATTAN"

GUARDA ESTA DIRECCION

las cocinas más bonitas del mundo!

modelos y COLORES para todo gusto!... y además a crédito...

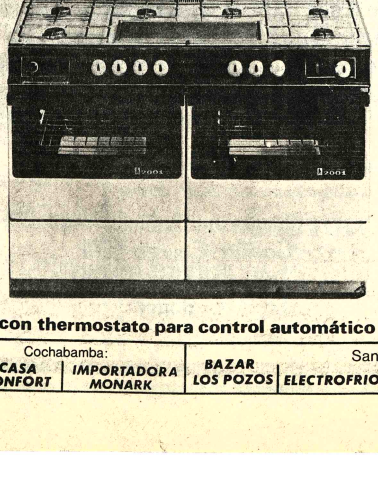

CONTINENTAL

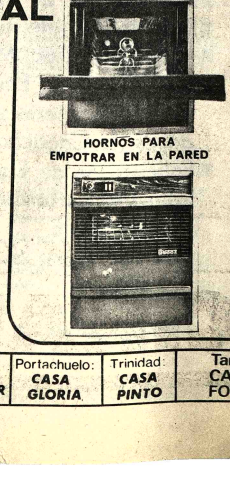

HORNOS PARA EMPOTRAR EN LA PARED

con thermostato para control automático y grill, plancha churrasquera, con recipiente para baño maría.

La Paz: SAL Ltda. y Agencias | Cochabamba: CASA CONFORT; IMPORTADORA MONARK | BAZAR LOS POZOS | Santa Cruz: ELECTROFRIO Ltda.; EL GLOBO; CASA CRACOVIA; CASA REYES | Oruro: IMPORTADORA SUDAMERICANA | Sucre: CASA BUEN HOGAR | Montero: CREDILAR | Portachuelo: CASA GLORIA | Trinidad: CASA PINTO | Tarija: CASA FORT

Obreros argentinos en paro, demandan aumento salarial

BUENOS AIRES, 6 (AP) Unos 3.500 obreros de dos plantas de la empresa automotriz General Motors Argentina, subsidiaria de su similar norteamericana, paralizaron hoy sus actividades en demanda de salarios por encima de los incrementos otorgados por el Gobierno.

Fuentes de la empresa confirmaron que la paralización fue total en la planta de Barracas,a un kilómetro del centro de Buenos Aires, en tanto la productividad disminuyó considerablemente en la planta de la localidad bonaerense de San Martín 20 kilómetros al norte.

México otorgará libertad condicional a norteamericanos, traficantes de drogas

MEXICO, D.F. 6 (AP). El Presidente Luis Echeverría ha solicitado del Congreso mexicano la aprobación de dos piezas de legislación que podrían mejorar la situación de norteamericanos encarcelados en México.

Sergio García Ramírez, jefe del Sistema Federal de Prisiones, dijo ayer durante una conferencia de prensa que Echeverría propuso una ley permitiendo libertad bajo palabra a violadores de la ley de drogas por primera vez desde 1971 y una enmienda constitucional autorizando al Presidente a firmar acuerdos de intercambio de prisioneros con gobiernos extranjeros.

Observadores consideran que la legislación será aprobada. Como que la negociación de un acuerdo de intercambio de prisioneros sería un trámite prolongado, los ciudadanos norteamericanos ahora encarcelados en México probablemente se beneficiarán principalmente de la nueva ley de libertad condicional.

La mayoría de los 573 norteamericanos que se estima están presos en México fueron arrestados por contrabando de drogas de América del Sur a los Estados Unidos. Por lo menos la mitad de ellos está cumpliendo sentencias de seis a siete años, y se convertirían en elegibles para libertad condicional por el tiempo que el Congreso apruebe las proposiciones del Presidente Echeverría.

Muchos de los presos norteamericanos alegan que han sido sometidos a maltratos físicos,que se las ha obligado a confesar y se les ha negado acceso a abogados y funcionarios de los Estados Unidos. Un llamado "Comité de los 120", formado por presos, ha llamdo a una huelga de hambre a iniciarse mañana y continuaría hasta que sean enviados a los Estados Unidos.

Los presos están demandando que el Gobierno de los Estados Unidos negocie el intercambio de prisioneros con México propuesto durante la visita realizada en junio por el Secretario de Estado Henry A. Kissinger. García Ramírez dijo que su gobierno propone que extranjeros convictos de delitos en México cumplan sus sentencias en sus países respectivos en intercambio por mexicanos convictos en el extranjero quienes servirían sus condenas en México.

Preguntado sobre la huelga de hambre, García Ramírez dijo "los prisioneros ven con simpatía la iniciativa mexicana, y entiendo de mis conversaciones con ellos que desean que el Gobierno de los Estados Unidos simpatice también con la idea del acuerdo de intercambio de modo que pueda convertirse en realidad a la mayor brevedad posible".

Un portavoz de la Embajada de los Estados Unidos dijo que la propuesta de intercambio "planteó una serie de cuestiones. Yo no sé que impulsa al Presidente a hacer este movimiento".

Hoy en la historia

Hoy es martes siete de septiembre de 1976, día 251 del año. Faltan 115 para que termine.

1091 - La ciudad de Sevilla sucumbe ante los Almoravides.
1533 - Nace la Reina Isabel de Gran Bretaña, hija de Enrique VIII y Ana Bolena.
1764 - Stanislaus Poniatowski, protegido de Rusia, es electo Rey de Polonia.
1812 - Los rusos comienzan a retirarse tras su derrota en Borodino a manos de los franceses, y comienzan a abandonar Moscú.
1820 - Desembarca en la ensenada de Paracas, Perú, la expedición que al mando del General San Martín daría la independencia a dicho país. La expedición había partido de Valparaíso el 20 de agosto.
1822 - Brasil proclama su independencia de Portugal.
1822 - Inicia sus operaciones el Banco de Buenos Aires.
1885 - Se inaugura en Buenos Aires frente a la Casa Rosada el local de la Bolsa de Comercio.

CUMPLE HOY AÑOS: El Rey Balduino de Bélgica, 46.

PENSAMIENTO DE HOY: "Se viene a la vida como cera y el azar nos vacía en moldes prehechos", José Martí, apóstol de la independencia de Cuba, 1853-1895.

Colombia

Fracasó huelga de médicos en instituto de seguridad

BOGOTA, 6 (AP). Los médicos y el personal científico del Instituto Colombiano de los seguros sociales, hospitales y centros de salud oficiales intentaron hoy paralizar los servicios de salud pública de la nación, pero parte del personal no se sumó al paro y se prestaron normalmente los servicios de urgencia, informó el Ministerio del Trabajo.

Centenares de médicos, odontólogos, enfermeras y otros profesionales dejaron de asistir hoy a sus labores en las grandes clínicas de los seguros sociales en Bogotá, Medellín, Cali y Barranquilla, en protesta contra la política laboral del Gobierno del Presidente Alfonso López Michelsen.

La Asociación Médica Sindical, que convocó el paro, calculó que unos 30.000 profesionales paralizarían totalmente a partir de hoy los servicios de salud pública, dejando sin atención médica y hospitalaria a más de dos millones de personas.

Pero sólo en el hospital de la Hortua de Bogotá, el mayor de la nación, algunos médicos se sumaron al paro de solidaridad con el personal científico del Instituto de los Seguros Sociales; este exige revocar un decreto del Gobierno que le quitó el derecho a la contratación colectiva o individual ya parentar pliegos de peticiones.

La situación más difícil se presentó en Medellín, donde las enfermeras concurrieron a sus labores pero se negaron a entregar a los médicos que debían hacer operaciones de urgencia el instrumental quirúrgico, poniendo en peligro la vida de algunos pacientes, según informó el Director del Instituto de Seguros Sociales en esa ciudad.

Este afirmó además que había casos de "sabotaje y robo" de instrumental de odontología del Instituto.

La Ministra del Trabajo, María Elena de Crovo,citó estadísticas según las cuales los médicos al servicio del Instituto de los Seguros Sociales tendrían sueldos tan elevados y tantas garantías laborales adicionales que serían los empleados mejor pagados de la nación, mientras el Instituto se encuentra al borde de la quiebra.

Los médicos ganan un salario total equivalente a 90 dólares mensuales por trabajar ocho horas diarias, cinco días a la semana.

La Ministra señaló que el paro parcial iniciado hoy fue "contra los trabajadores propios" de los Seguros Sociales" y anunció que los huelguistas serán severamente sancionados. Agregó que los médicos responsables de la muerte de algún enfermo que no reciba atención médica oportuna serán procesados por los tribunales.

El paro parcial del personal científico de los Seguros Sociales provocó reacciones encontradas. Las dos grandes Centrales Obreras Democráticas, la Unión de Trabajadores de Colombia (UTC) y la Confederación de Trabajadores de Colombia (CTC), apoyaron la decisión del Gobierno de poner fin "a la voracidad burocrática" en el Instituto, mientras la Confederación Sindical de Trabajadores (CSTC), dominada por los comunistas, ofreció total apoyo a los huelguistas.

Pinochet afirmó que la campaña contra Chile obedece a la URSS

BUENOS AIRES, 6 (AP).- El Presidente de Chile, General Augusto Pinochet, afirmó que la campaña internacional de protesta por supuestas violaciones a los derechos humanos en su país obedece "al poder mundial de la Unión Soviética".

En entrevista concedida al enviado del diario "La Nación" Gustavo Landívar, Pinochet dice que con "ese poder soviético" han "venido transando los políticos de Occidente" desde por lo menos 1945.

El presidente chileno añadió que el proceso iniciado en su país con el cruento golpe militar de septiembre de 1973 "no termina... Se ha iniciado para elevar a Chile a una nueva dimensión interna y externa. Habrán, eso sí, nuevas etapas. Es un proceso creador, en donde siempre se avanza en forma lenta, pero segura y con espíritu renovado, integrador y positivista".

Landívar preguntó a Pinochet acerca de que "haya existido y exista una campaña internacional contra Chile, que ahora parece apuntar también contra la Argentina" con acusaciones de no respetar los Derechos Humanos". El General Pinochet respondió:

"La atribuyo al poder mundial de la Unión Soviética, básicamente, que se sabe derrotada en el Cono Sur de América. Y con ese poder, no lo olvidemos, han venido transando los políticos de Occidente desde hace bastante tiempo, yo diría desde 1945, ni más ni menos. Cuando las naciones son dirigidas y gobernadas por espíritus débiles, vacilantes, amigos de las componendas, entonces también aceptan tergiversar la verdad, y amparan hipócritamente, todo lo que los soviéticos deseen".

El periodista le señaló que la evolución del mundo podría llegar a un momento en que las Naciones Unidas estuviesen integradas, en su mayoría, por países comunistas, y Pinochet dijo: "dejaría de ser (la ONU) un foro mundial libre, serio y respetable".

"Occidente debe despertar de su letargo para mirar con realismo el peligroso avance del imperialismo soviético, si desea la libertad y la democracia", expresó Pinochet.

Pinochet expresó que los logros más importantes de su gobierno, en lo político, han sido "que se ha derrotado al marxismo y cerrado las puertas al imperialismo soviético. Se está ganado mucho terreno en la apertura de una nueva mentalidad en la ciudadanía, que por fin se desliga de criterios partidistas y trabaja unida en pos de metas nacionalistas".

En lo económico, añadió Pinochet, "se avanza hacia la desestatización y el impulso a la creatividad privada". Lo social "ha habido un cambio de mentalidad. El chileno tiene más confianza en sí mismo y en las posibilidades de su país."

Restos de víctimas de accidente aéreo serán llevados a Venezuela

LISBOA, 6 (AP).- La Fuerza Aérea Norteamericana transportará mañana de regreso a Caracas los cadáveres de las 68 víctimas del accidente de un avión venezolano en las Islas Azores, informó hoy el Embajador Venezolano en Portugal.

El Embajador Alfredo Baldo dijo que un avión norteamericano C-147 partirá de la base aérea de Lajes en las Islas alrededor de la una de la mañana hora local y deberá llegar a la capital venezolana alrededor de las 6:00m hora local.

Baldo dijo que todos los cadáveres habían sido identificados y colocados en ataúdes traídos hoy de Lisboa.

El avión venezolano, un Hércules C-130 que transportaba al Coro de la Universidad Central de Venezuela a un festival en Barcelona, cayó a unos 800 metros a un lado de la pista de Lajes, barrida por vientos huracanados, varias horas pasado por la noche. No hubo sobrevivientes.

El Embajador Baldo dijo que acompañaría a los cadáveres el General Ramón Morales, que a última hora canceló los planes de pilotear el avión accidentado y encabeza ahora la misión investigadora del accidente.

Baldo dijo que también iban en el avión norteamericano Alberto Escobar Fernandez, Vicerector de la Universidad que volo a las Azores el domingo junto con otros representantes de la Universidad y expertos policiales y médicos para ayudar a la identificación de las víctima

Universidad Boliviana
Universidad Mayor de San Andrés

CENTRO DE PLANIFICACION Y COORDINACION DE LA INVESTIGACION CIENTIFICA Y TECNOLOGICA (CEPIC)

Ciclo de Conferencias sobre Ciencia y Tecnología

Martes 7 de septiembre	Dr. Luis Alberto Rodrigo Tema: La Geología y el Desarrollo.
Miércoles 8 septiembre	Fac. de Tecnología -Willy Peñaloza Tema: El desarrollo Industrial en Bolivia.
Jueves 9 de septiembre	Lic. Alberto Crespo Tema: Investigaciones Históricas
Martes 14 septiembre	Ing. Adalid Arratia Tema: La necesidad de la investigación de modelos hidráulicos en Bolivia.
Miércoles 15 septiembre	Lic. Andrés Trepp Tema: La Física en Bolivia.

Local: Resistencia de Materiales
Horas: 19:00 p.m.

La Paz, 6 septiembre de 1976

Marcelo Calvo Valda
DECANO DIRECTOR DE EXTENSION UNIVERSITARIA

Dr. Victor Hugo Guerra
SECRETARIO GRAL. UMSA.

Cooperativa de Transportes "Simón Bolívar" Ltda.

Felicitaciones

Se complace en hacer llegar a todos los señores competidores en el gran premio nacional del automovilismo "PRESIDENTE HUGO BANZER SUAREZ", las efusivas felicitaciones por la exitosa participación a través de las carreteras de nuestro país.

Germán Fuentes, Luis Chávez.

CLINICA MIRAFLORES

Cirugía General-Ginecología-Obstetricia-Oxígenoterapia. ATENCION MEDICA PERMANENTE. Consultas Dr. Mallo- De horas 15 a 19 pm.
AVENIDA SAAVEDRA 2037- TELEFONO 41498.

Terreno en venta

El más bello y mejor situado de La Florida 840 M2 con agua, luz, teléfono, alcantarillado y pequeñas edificaciones. Tiene muchos frutales. Avenida Benito Juares 64 (Frente pared lateral del Club de Tenis.)

Aviso importante

Habiendo sido extraviada la Letra de Cambio N°. 431516 aceptada por Toyota Boliviana Ltda. ha sido anulada quedando sin valor alguno.

Consejo Nacional de Edificaciones Escolares, "CONES"

CONTRATISTAS DE 4ta. y 5ta. CATEGORIA

Por orden de la Dirección Ejecutiva de CONES, se convoca a CONTRATISTAS DE 4ta. y 5ta. CATEGORIA, inscritos legalmente, para efectuar trabajos de reparaciones escolares, hasta un monto de $b. 60.000.

Mayores informaciones serán proporcionadas a los contratistas en las oficinas de CONES, Av. Camacho, Edificio del Banco Boliviano Americano (piso 10).

La Paz, septiembre 3 de 1976

RELACIONES PUBLICAS

Seguro Social C.B.F.

El Seguro Social de Corporación Boliviana de Fomento tiene el agrado de hacer conocer a los señores Asegurados, Beneficiarios, Empresas de C.B.F., Instituciones de Seguridad Social y personas interesadas, haber instalado sus oficinas y servicio médico en la Av. Arce N°. 2419 (Ex-Oficinas de Naciones Unidas), donde tendrá mucho gusto en prestar su atención y servicio.
Telefonos: 5-8236 6-2747 2-8958

DIRECCION EJECUTIVA

Secretaria Bilingue

Empresa de Turismo, requiere los servicios de una Secretaria con amplio dominio del idioma Inglés y taquigrafía, buena presencia, hasta 35 años.

Interesadas enviar antecedentes, con fotografía reciente y pretensiones de sueldo a Casilla 460 La Paz.

EDIFICIO "LA PAZ"
AVENIDA 20 DE OCTUBRE Nº. 2149

DEPARTAMENTOS DE 4—3 Y 2 DORMITORIOS

OFICINAS
LOCALES COMERCIALES
PARQUEOS

40% vendido

POLIZA DE SEGURO POR CUMPLIMIENTO DE OBRA

CINAL LTDA.
GERENTE DR. RUBEN GUAYER WANDERLEY
ARQUITECTOS CESAR GARCIA BERNAL
NANCY ALIAGA DE GARCIA

CADA DEPARTAMENTO TIENE:

* INGRESOS PRINCIPAL Y DE SERVICIO INDEPENDIENTE
* 2 ASCENSORES POR CADA BLOQUE
* ARTEFACTOS Y AZULEJOS DE COLOR
* DORMITORIOS CON CLOSETS INCLUIDOS
* ZONA PRIVADA DE SERVICIO CON LAVANDERIA, DORMITORIO Y
* BAÑO DE EMPLEADA
* AMPLIAS VENTANAS DE ALUMINIO
* VISTA MAGNIFICA Y PANORAMICA
* TERMINADO DE PRIMERA

También se atiende en el mismo local. Teléfono 28334 de horas 15 p.m. a 19 p.m.

SISTEMAS DE PAGO 30 y 60 MESES

INFORMES
LOAYZA 250 EDIFICIO CASTILLA 8°. PISO
OF. 806 CASILLA 5253 TELS. 21376 -52003

FMI comenzó evaluación periódica sobre la marcha económica del país

La Misión del Fondo Monetario Internacional (FMI) realizó ayer las primeras reuniones con autoridades nacionales, tras su llegada a La Paz, con objeto de hacer consultas con el Gobierno de Bolivia sobre temas económicos y monetarios.

La Misión del FMI está compuesta por seis expertos que comenzaron sus primeras labores con la visita hecha al Ministro de Finanzas, Lic. Carlos Calvo. Posteriormente, fueron recibidos en el Banco Central de Bolivia por el Presidente, Gerente General y otras altas autoridades de esa Institución.

EVALUACION ECONOMICA.- Miembros de la Misión del FMI, encabezados por Marcelo Caiola, hicieron ayer una visita al Ministro de Finanzas y al Banco Central de Bolivia. La fotografía ilustra uno de los momentos de la visita de los expertos del FMI al Instituto Emisor, cuyo presidente y demás autoridades intercambiaron criterios sobre una evaluación económica de nuestro país.

Marcelo Caiola es el jefe de la misión del FMI y dijo a la prensa que el arribo a La Paz del grupo de expertos obedece a una consulta que se hace todos los años a cada uno de los países miembros de ese organismo internacional. Sin embargo, anticipó su criterio "bastante optimista" respecto a la economía boliviana, cuyo crecimiento en los últimos años se refleja al ver la transformación de la ciudad de La Paz que, con sus rascacielos, "tiene la apariencia de un Nueva York en pequeño".

Los demás miembros de la misión son Christian Brachet, Chungsuk Cha, Jorge Kopits, Mark Allen y Srta. Sylvia Palazzo.

El Dr. Marcelo Caiola fue representante del FMI en La Paz, por los años 1964 a 1966. Sobre este punto dijo a los periodistas que le complacía visitar nuevamente esta ciudad que le trae gratos recuerdos. Una de sus hijas ha nacido en La Paz.

El jefe de la misión del FMI, Marcelo Caiola, reemplaza en esas funciones a la Srta. Linda Koening, quien durante los últimos años se encargó de realizar periódicas visitas a Bolivia para evaluar la situación económica del país como representante oficial del Fondo Monetario Internacional.

Ligera alza del precio del estaño

La libra de estaño se vendió ayer en Londres en 3,63 dólares, tres puntos más que la verificada el viernes de la semana pasada.

Los demás metales se vendieron en los siguientes precios:
Plomo, 0,21 dólares por libra fina.
Zinc, 0,33 dólares por libra fina.
Cobre, 0,68 dólares por libra fina.
Bismuto, 7,50 dólares por libra fina.
Cadmio, 2,75 dólares por libra fina.
Plata, 4,35 dólares por onza troy.
Wolfram, 125,42 dólares por UMF.
Antimonio, 25,50 dólares por UMF.
Oro, 108,00 dólares por onza troy.

Cinco dirigentes del POR fueron detenidos en Oruro

El Ministerio del Interior informó de la detención de cinco dirigentes del Partido Obrero Revolucionario, POR.

Según el Ministerio los detenidos "fueron sorprendidos en una reunión, en la misma que se les secuestró propaganda y documentación subversivas". El Ministro del Interior desmintió que existieran detenidos 25 trabajadores mineros.

En cuanto al caso del Cnl. Miguel Ayoroa Montaño, se informó que éste fue trasladado a La Paz desde el lugar de su residenciamiento, Santa Cruz, "para sostener una charla con el Ministro Juan Fereda Asbún".

El comunicado entregado anoche por el Ministerio del Interior dice:

EL MINISTERIO DEL INTERIOR, MIGRACION Y JUSTICIA, comunica a la opinión pública lo siguiente:

1.- En operativo realizado en la ciudad de Oruro, se allanó una casa en la cual se hallaban reunidos militantes del (P.O.R.) habiendo sido estos detenidos, encontrándose en su poder abundante propaganda extremista. También se encontró documentación que instruye a sus militantes continuar la ola de agitación, a nivel estudiantil, las instrucciones se refieren a continuar el reclamo para la reimplantacion del servicio Pre-Militar.

La nómina de personas detenidas es la siguiente:
-Victor Montoya Lora (P.O.R)
-Victor Siñani Gonzales.- (P.O.R.)
-Angel Capari Barrios (P.O.R.)
-Ascensio Cruz Cruz (P.O.R) y -Pablo Rocha Mercado (P.O.R.)

2.- En fecha 10. de Septiembre en la ciudad de La Paz, en la casa No. 1603 de la calle Illimani, ha sido detenido CORSINO PEREYRA militante del POR quien al momento de su detención se encontraba en cama por prescripción médica post- operatoria. El mismo que al presente guarda arresto domiciliario, habiendo sido visitado por el Rvdo. Padre ROBERTO LEIBRECHT, representante de la Iglesia Católica.

3.-No se encuentra detenido CIRILO JIMENEZ, no teniendo los Organismo de Seguridad del Estado al presente, motivo alguno para su detención.
DEPARTAMENTO DE RELACIONES PUBLICAS

Carencia de datos estadísticos afecta a mutuales de vivienda

Sistema "A y P" destacó importancia del censo

Ernesto Wende, Presidente del Sistema "A y P" Caja Central (Ahorro y Préstamo para Vivienda)expresó que ese organismo, que agrupa a las mutuales de vivienda, tropieza frecuentemente con problemas derivados de la carencia de datos estadísticos habitacionales en Bolivia, Refirió que en los trámites para obtener créditos internacionales se plantea como requisito dar esos datos estadísticos. Agregó que en consecuencia "A y P" apoya plenamente y es consciente de la gran importancia del censo nacional de población y vivienda que se realizará en el país el miércoles 29 del presente.

Habrá homenaje especial para los héroes cruceños

SANTA CRUZ, 6 (PRESENCIA) - El Comité Pro Santa Cruz hizo conocer que el próximo 24 de septiembre se rendirá homenaje póstumo a los caídos en las luchas cívicas, por consolidar el 11 por ciento de regalías petroleras.

El presidente de esa institución, Oscar Román, dijo que era un deber del pueblo cruceño recordar aquellas figuras, "que con valentía y coraje supieron ofrendar sus vidas por los sagrados derechos del terruño".

Más adelante indicó: "ese sacrificio no fue en vano y ahora vemos con orgullo que las regalías se convierten en progreso y desarrollo". Recordó que conseguir el 11 por ciento sobre la explotación del petróleo "costó sangre, dolor, lágrimas y lutos y éstos son intocables e irrevisables".

Caso "Meryndia" pasará hoy a vista fiscal

El expresidente del caso "Meryndia", sobre tráfico de cocaína, pasará hoy a vista fiscal para que el Ministerio Público, que instauró el juicio, dicte su requerimiento en conclusiones de la sumaria.

Una vez despachado ese requerimiento fiscal, el Juez dictará el Auto en Conclusiones con que terminará esa primera etapa del juicio.

Roberto Troche Stiepovic y Adalid Hervas Castro, propietario y Gerente General, respectivamente, de la firma "Meryndia", son los principales sindicados en un grupo de más de veinte personas, algunas de las cuales se encuentran prófugos, según informaciones proporcionadas en las conclusiones de Policía Judicial.

Policía uniformado atropelló a una anciana el jueves

El pasado jueves, en la calle Héroes del Acre, zona de San Pedro poco después de las 7 de la mañana, la señora María Luisa Jiménez Flores, de 80 años de edad, fue atropellada por un motociclista que conducía un vehículo "Jawa 75" y que vestía el uniforme de la Policía Nacional.

La señora resultó con una fractura de 3 centímetros en la cabeza y varias contusiones.La agravante del accidente es que el motociclista fugó; algunos testigos dijeron que se trataba de un "oficial rubio, alto y delgado". El Servicio de Radio Patrulla 110 prestó auxilio conduciéndola a la Asistencia Pública.

Consultadas las autoridades de Tránsito, dijeron que "están efectuando las investigaciones correspondientes".

FIN DE SEMANA

Durante el fin de semana se produjeron varios accidentes de tránsito , cuyo resultado es la muerte de una persona y siete personas heridas.

A horas 14.30 del 4 de septiembre, en la carretera La Paz-Viacha, el vehículo placa 1-104, ocasionó la caída del pasajero Santos Sirpa Condori, quien falleció instantaneamente. Ese mismo día en la calle 4 de mayo fue atropellado el guardia del Regimiento Policial No.1 Nasario Kantuta por el taxi placa T-2164, conducido por Felipe Villarroel; el conductor se dió a la fuga, siendo posteriormente capturado.

El 5, en Patacamaya, se produjo un vuelco del camión placa 2-2452, conducido por Nicanor Coro, que se dio a la fuga dejando varios heridos: Policarpio Quispe, Nieves de Quispe, Marcelina Maime de Paco, Marina G. de Laime y Benita F. de Cori.

Ese mismo día, en la zona de Obrajes,Adolfo Belmonte con brevet 2247, en estado de ebriedad, chocó contra el colectivo placa 1-5082, el señor Belmonte resultó con heridas y se encuentra internado en el Hospital Metodista.

A partir de mañana se suspende tráfico en calle Ayacucho

La Jefatura Departamental de Tránsito, a través de su comunicado, hace conocer a partir de mañana será suspendido el tráfico de vehículos en la calle Ayacucho de trabajos de alcantarillado.

El texto de la disposición dice:

La Jefatura Departamental de Tránsito, comunica a la opinión Pública y conductores de vehículos en general, que a partir del día Miércoles 8 del presente mes, se procederá al corte de tráfico en la primera cuadra de la calle Ayacucho comprendida entre las Avenidas Camacho y Mercado, por el tiempo que efectuar trabajos relativos al servicio de alcantarillados.

Queda prohibido el estacionamiento de vehículos en general en toda la extensión de la calle Yanacocha, y así mismo el ingreso a dicha calle por los vehículos en sentido de circulación por la Av. Mariscal Santa Cruz en el tramo de derecha a izquierda.

DESVIOS DE RUTAS VEHIBULOS DE SERVICIOS PUBLICOS (Micros y Colectivos).

Por la razón expuesta del corte de la calle Ayacucho, se procederá el cambio de ruta para las siguientes líneas de Micros, y Colectivos:

Micros.- P - U - 9 que pasaran de la Avenida Mariscal Santa Cruz, por la calle Potosí para seguir su ruta normal.

Micros.- O- M- D-J- 4 que por la Avenida Camacho, por la calle Loayza- Mercado y seguir su ruta normal.

Colectivos.- 1-2-4- que por la Avenida Camacho por la calle Loayza, Mercado y seguir su ruta normal.

La Paz, 6 de Septiembre de 1976

V°. B°.

SERVICIO NACIONAL DE TRANSITO
DIRECCION GENERAL
La Paz-Bolivia.

Huelga por aumento salarial en fábrica de cemento de Viacha

Los trabajadores de la fábrica de cemento de Viacha, se declararon ayer en huelga general indefinida hasta que los empresarios de la misma accedan a otorgarles un aumento salarial en forma de un bono extraordinario de 400 pesos.

Así lo hicieron conocer, mediante documento, los corresponsables laborales y los integrantes del Comité de huelga de esa fábrica, quienes apelan al sentido de comunidad de la empresa para la solución del problema.

Se informa que la declaratoria de huelga emana de una asamblea general de los trabajadores de ese centro industrial y que la misma no tiene otro carácter que el económico-social.

La determinación fue adoptada en vista de que los empresarios "han soslayado" dar respuesta a la petición que los trabajadores formularon el 26 de julio pasado, en base a los acuerdos que se tuvieron entre autoridades del gobierno, industriales y coordinadores laborales.

Los trabajadores en huelga afirman que han esperado pacientemente que se atienda su pedido, tomando en cuenta no solo el acuerdo antes referido sino también las limitaciones económicas que confrontan.

En vista de que su pedido no ha tenido los resultados esperados, la asamblea general se pronunció en favor de la huelga que dicen, no será supendida si no se atiende la petición.

FAB firma convenio de compra de dos aviones Hércules

Hoy a las 15 horas, en el salón de sesiones del Comando General de la FAB,se firmará el convenio, mediante el cual la firma Lockheed Aircraft Corporation de los EE.UU, dotará de dos aviones C-130 Hercules a la Fuerza Aérea Boliviana.

El acto contará con la presencia de las autoridades de la FAB encabezadas por el Comandante Gral. Luis García Pereira, representantes de AASANA, Contraloría General de la República y otras entidades oficiales.

El convenio establece que la firma Lockheed Aircraft Corp. entregará el primer avión Hercules en el plazo mínimo de un año. El costo de cada una de las naves es superior a los siete millones de dólares.

Las autoridades de la FAB indicaron que "Bolivia obtuvo una ventaja con la firma Lockheed Aircraft, debido a que existe una gran demanda por este tipo de naves" por lo cual los fabricantes regularmente establecen un plazo mínimo de 18 meses después de oficializado el pedido.

El Comando de la FAB señala que la materialización de este proyecto constituye una ofensiva para el Grupo Aéreo de Transporte . Estos aviones cumplen con el transporte aéreo táctico, con más de una docena de roles, como ser búsqueda, rescate, aerofotogrametría, transportan hospitales volantes, reabastecimiento en el aire, etc.

Congreso campesino de Tarija se efectuará con 700 delegados

Alrededor de 700 delegados participarán en el congreso campesino que se efectuará en la ciudad de Tarija, del 20 al 24 de octubre, según informó a PRESENCIA Oscar Céspedes, dirigente de la Confederación Nacional de Trabajadores Campesinos.

Agregó que entre los temas figura en especial el relacionado con la adjudicación de tierras y su posterior comercializacion.

Al respecto afirmó que se tienen evidencias que estos casos se han registrado con frecuencia en la zona oriental del país.

Afirmó que los dirigentes campesinos han presentado sus reclamaciones al Ministro de Asuntos Campesinos y Agropecuarios y estan a la espera de que se realicen las investigaciones respectivas y se hagan conocer las soluciones para evitar estos abusos.

Por último, dijo que los dirigentes de la Confederación , integrados en comisiones especiales, trabajan en la parte organizativa del congreso de Tarija. Añadió que se cursaron invitaciones al Presidente Banzer, al Ministro Natusch y a otras autoridades para que asistan a la inauguración y clausura del congreso.

DENUNCIA

Autoridades y campesinos del Cantón Tuli Rosas Pata, mediante carta dirigida a PRESENCIA denuncian que en esa localidad no se está llevando a cabo en buena forma el proceso de Reforma Agraria y varios campesinos son despojados de sus tierras.

La carta está firmada por José Mamani Apaza, Corregidor Territorial, y Valentín Mamani V., Oficial de Registro Civil, y expresa que se presentan irregularidades como trámites con documentos falsificados para quitar tierras a campesinos que desde hace muchos años atrás las cultivaban.

Solicitan que las autoridades del Consejo Nacional de Reforma Agraria, envíen inspectores a Tuli Rosas Pata para verificar estos abusos y devuelvan las tierras a los verdaderos propietarios.

Agregan que similar pedido hacena dirigentes de la Confederación Nacional de Campesinos y de la Federación Departamental de Campesinos para que inicien gestiones y eviten los atropellos y abusos.

Israel continuará cooperando en programas agropecuarios

El Embajador de Israel en Bolivia realizó ayer una visita al Ministro de Asuntos Campesinos Agropecuarios y le reiteró que su país continuará cooperando en los programas agropecuarios que se ejecutan actualmente.

El señor Mordechai D. Alzar sostuvo ayer en la tarde una reunión con el Ministro Alberto Natusch Busch, ambos abordaron varios aspectos relacionados con los trabajos que realizan expertos y técnicos israelitas con personal boliviano.

Según se informó en la reunión también se intercambiaron sugerencias para proporcionar mayor agilidad y dinamismo a los programas agro-industrial y, de esta manera, aprovechar al máximo los recursos económicos y humanos.

El ministro, a tiempo de agradecer la visita del diplomático israelita, le hizo conocer los principales lineamientos del Plan Quinquenal Agropecuario que el gobierno boliviano ejecutara hasta 1980.

Colombia donó vacunas contra fiebre amarilla

El gobierno de Colombia obsequió al Ministerio de Previsión Social y Salud Pública un lote de 900 vacunas contra la fiebre amarilla.

El Ministro del ramo, Dr. Jorge Torres Navarro, ha entregado a los responsables de la División Nacional de Epidemiología, que procedan a la distribución con prontitud y de acuerdo al grado de peligrosidad de zonas amarillosas.

El lote de vacunas donado por Colombia se encuentra además debidamente acondicionado, en depósitos del Departamento de Abastecimiento Médico.

Pronóstico del tiempo

CIUDAD DE LA PAZ.- Presentará tiempo nublado, poco cambio de temperatura, vientos predominantes de dirección Este.
TEMPERATURA MAXIMA PRONOSTICADA DE 17.0 grados.
TEMPERATURA MINIMA PRONOSTICADA DE 5.0 grados.
EL ALTO DE LA PAZ.- Temperatura máxima pronosticada de 14.0 grados.
Temperatura mínima pronosticada de 1.0 grados.
ALTIPLANO Y VALLES.- Continuará con cielos nublados ligero ascenso de temperaturas, vientos débiles a fuertes de dirección Oeste. RESTO DEL PAIS.- Presentará cielo nublado, ocasionalmente poco nuboso, poco cambio de temperaturas, vientos leves del Sud-Este.
SITUACION SINOPTICA.- Baja presión afectando el Altiplano y valles.

Nuevo curso de enfermeras que prestan servicios en el campo

En cumplimiento de uno de los aspectos del Plan Quinquenal de Salud, el Ministerio de Previsión Social y Salud Pública inaugurará el próximo viernes un nuevo curso para auxiliares de enfermería que cumplen funciones en áreas rurales.

El curso ha sido organizado por el Departamento de Recursos Humanos, la División Nacional de Enfermería y la Escuela de Salud Pública, dependientes del Ministerio de Salud.

Participarán 40 personas que pertenecen a diferentes instituciones de ese Portafolio, Caja de Seguridad Social Militar, Hospital Metodista y Centros Asistenciales Provinciales.

El curso tendrá una duración de seis meses y la finalidad del mismo es formar y capacitar a la mayor cantidad posible de recursos humanos, de acuerdo a los lineamientos básicos del Plan Quinquenal de Salud.

El curso está dividido en dos fases: una teórica y otra práctica; el temario comprende puntos como la enseñanza de salud materno-infantil, saneamiento ambiental, primeros auxilios, inmunizaciones mejoramiento a los pacientes enfermos, aplicación de inyecciones y otras actividades consideradas indispensables para el ejercicio de la enfermería auxiliar rual.

Coopera en la realización del curso la Organización Mundial de la Salud a través de la Asesoría de Enfermería.

Murió Presidente de Corte del Trabajo

Murió ayer el Presidente de la Corte Nacional del Trabajo, Dr. Mario Olmos Oninaga, víctima de una enfermedad.

El citado abogado, durante el ejercicio de su profesión, ocupó varios cargos de jerarquía.

Sus restos son velados en la Corte Superior del Distrito de La Paz.

COLEGIO "LITORAL".- Alumnos del Colegio Secundario Laboral "Litoral", dependiente del núcleo escolar rural Jaconhaque (abajo) visitaron ayer las instalaciones de PRESENCIA y talleres LUX. La delegación, que vino a La Paz acompañada por el profesor Jaime F. Ayoroa, tiene el objeto de conocer fábricas, museos y reparticiones públicas. La localidad en la que se halla el colegio pertenece a la jurisdicción del cantón Jesús de Machaca, Prov. Ingavi.

vuele...

A EUROPA

TODOS LOS DIAS CON LAS MEJORES CONEXIONES

DESDE EL AEROPUERTO-EL ALTO LA PAZ

La eficiencia es una cualidad que los ejecutivos admiran. La rapidez es tan valorada como el dinero en efectivo. Rapidez y eficiencia es lo que le brinda Aerolineas Argentinas CON VUELOS DIARIOS A EUROPA DESDE BUENOS AIRES volando en los magníficos Boeing 707 INTERCONTINENTAL para satisfacer una preferencia.

Consulte a su agente de viajes o en...

AEROLINEAS ARGENTINAS

Av. Mariscal Sta. Cruz esq. Almirante Grau Tels. 51711 - 50792

SOLO NUESTRA RESPONSABILIDAD SUPERA SU EXIGENCIA

réstamo de $us. 9 millones

n primer trimestre de 1977 se rán efectivos créditos mineros

artir del primer
del próximo año se
rán los primeros cré-
a la explotación minera
os del crédito de $us. 9
provenientes del
undial, informo ayer el
General del Banco
Hugo Uriona.

réstamo será presen-
Directorio del Mundial
unda quincena de este
e espera que sea apro-
nediados de octubre.
anco Minero pondrá a
ción del programa
o la suma de $us. 2
y otros $us. 2 millones
rovistos por los pres-
para totalizar $us. 13

PROYECTOS

utoridad explicó que el
Geológico realizó un
minado Programa
tariación de la Minería
e abarcó a 5.000 minas,
e seleccionado 26
específicos de una
ión de 50.

26 proyectos fueron
os en tres grupos, para
bjetados crédito en ca-
en función de las
y el volumen de las
es a ser ejecutadas en
ecio.

arte de la selección de
yectos y de in-

mín devolvió
vión a Israel

AVIV 6 (AP).- El
te, de Uganda, fdi
da, dijo hoy que de-
srael su avión personal
trucción israeli para
e que "no soy un la-
o soy un terrorista,"
vión de dos turbinas
ido por la radustria
ael llegó aquí en medio
nes de que los israelies
an secuestrado de
porque Amin no lo había

Amín en entrevista
a con la Radio Israeli
ida aquí, dijo que de-
avión para "mostrar
en la paz y quiero paz
Oriente... esto es lo
ero, paz mundial".
n recibió el avión en
ara usarlo mientras
ha la entrega de dos
más modernos. Pero
de que estos llegaran,
relaciones con Israel y
*la devuelto el avión en-
provisionalmente.*
y un hombre muy
y un hombre muy in-
y un hombre fuerte.
devolví el avión", dijo

go muchos amigos en
unque han destruido
e mis aviones," dijo
e al ataque israeli del
contra el Aeropuerto
be, para rescatar a
israelíes de un avión
ecuentrado. Israel ha
a Amín de ayudar a los
dores.

Extraoficialmente se sabe que el anteproyecto de Ley de Desarrollo Minero, en revisión por parte de autoridades del Ministerio de Minería y Metalurgia, contempla la posibilidad del levantamiento de las reservas fiscales, mantenidas en calidad de tales durante muchos gobiernos" como una reserva para el futuro de nuestra generación".

ventariación estuvo a cargo del Servicio Geológico de Bolivia.

El Gerente General del Banco Minero de Bolivia explicó que el procedimiento que se utilizará para la concesión de créditos a las empresas mineras del sector chico, se basara en la realización de estudio de prefactibilidad a cargo del Servicio Geológico de Bolivia.

Con ese estudio efectuado, se ingresará a una segunda etapa que se refiere a la realización de otro estudio a nivel de factibilidad, por parte de empresas consultoras mineras.

El estudio de factibilidad, a su vez, será analizado por el Banco Minero de Bolivia para otorgar el financiamiento requerido.

Al no existir empresas consultoras mineras, el Ministerio de Minería empezará a registrar a todas las empresas que se formen para tal efecto.

Una parte del crédito será destinada al Ministerio de Minería y Metalurgia para "asesoramiento técnico".

Consultado sobre que gestiones efectuaron en EE.UU., el Gerente General de BAMIN y el Subsecretario de Minería, el Dr. Uriona respondio que se negociaron los términos del contrato de crédito que el Directorio del Banco Mundial aprobará posteriormente.

El crédito es a 15 años plazo más tres de gracia y a un interés del 8,1 por ciento anual. El Banco Minero prestará al interés del 12 por ciento anual.

APOYO

"Considero de positivo y favorable el levantamiento de las reservas fiscales mineras", declaró ayer el Gerente General del Banco Minero de Bolivia Hugo Uriona.

Dijo que el levantamiento de las reservas fiscales alentará a la minería nacional y "entiendo que el Gobierno establecerá un reglamento o normará sobre la clase de reserva fiscal".

Señaló que esa reglamentación podría tomarse en cuenta en las futuras concesiones o contratos" para exploración mineralógica.

Se refirió también al hecho de que la mayoría de las reservas fiscales mineras se encuentran en las zonas fronterizas, más concretamente con la de Chile.

Gerente General del Banco Minero.

Perú desmiente reunión de Banzer, Morales y Pinochet

LIMA, 6 (AP).- La Cancillería peruana anunció esta noche que no está prevista una reunión entre los Presidentes del Perú, BOLIVIA y Chile, como anuncian despachos de prensa.

Esas informaciones señalan que en fecha próxima se haría la entrevista y al respecto la Cancillería reveló que "cumple con informar que dentro el programa de actividades internacionales del Presidente Francisco Morales Bermúdez, no está prevista la reunión a que se refieren dichos despachos cablegráficos".

La única reunión presidencial oficialmente anunciada es la que a principios de noviembre hará el Presidente Morales Bermúdez con su colega brasileño, General Ernesto Geisel.

Se considera importante posible reunión cumbre de presidentes

El Comandante de Ejército, Gral. Raúl Alvarez Peñaranda, opinó ayer que indudablemente una reunión conjunta de los Presidentes Hugo Banzer de Bolivia, Augusto Pinochet de Chile y Francisco Morales Bermudez de Perú sería muy importante y de gran trascendencia", en consideración a que podría tratarse a ese nivel el problema del enclaustramiento geográfico boliviano y del armamentismo tan mentado en el último tiempo.

Hasta ahora, no se informó en medios oficiales de que ninguno de los tres países se haya concertado el triple encuentro de Jefes de Estado. La pregunta al jefe militar boliviano fue basada en la posibilidad de la reunión aludida en una reciente convocación mínima y en la medida de las posibilidades reales, del material obsoleto que aún tienen las Fuerzas Armadas del país.

Reiteró que Bolivia dedica sus esfuerzos y recursos a la solución de problemas y avance del desarrollo social y económico. Repitió su criterio de que la guerra no es constructiva.

Al recalcar que Bolivia no participa de ninguna carrera armamentista, declaró que "naturalmente no puede descuidarse la reposición mínima y en la medida de las posibilidades reales, del material obsoleto que aún tienen las Fuerzas Armadas del país.

informes periodísticos de la acción que desarrollan en ese sentido Perú y Chile, Alvarez reiteró que Bolivia es un país con vocación pacifista y que naturalmente siente preocupación ante el conocimiento de frecuentes adquisiciones de material bélico moderno por parte de las naciones vecinas.

VISITA

LIMA, 6 SET. (IPS).- El General boliviano Raúl Alvarez llegará a esta capital el próximo miércoles, según informó el Embajador boliviano en el Perú, General Victor Gonzalez Fuentes.

El jefe del Ejército boliviano será recibido en el Aeropuerto Internacional de Lima por el Primer Ministro y comandante general del Ejército peruano, general Guiller Arbulu Galliani. Se indicó que la visita del general Alvarez será netamente castrense y permitirá profundizar las buenas relaciones existentes entre ambos países.

Por otro lado, en breve también sostendrán una entrevista los Cancilleres del Perú, José de la Puente Rabdill, y el Ministro de Relaciones Exteriores de BOLIVIA, general Oscar Adriázola.

El Plan Quinquenal Agropecuario incentivará política crediticia

El Plan Quinquenal Agropecuario que ejecutará el gobierno, incentivará la política crediticia en el sector agroindustrial. Al respecto, se afirma que "el crédito será el instrumento importante para la introducción y mejoramiento del nivel tecnológico y del incremento de los rendimientos unitarios, obligando a los productores que reciban créditos, a la contratación de técnicos, de acuerdo al tamaño de las unidades de producción, a la inversión a los rubros productivos, como parte de las condiciones del préstamo".

Asimismo se prestará asistencia técnica y supervisión necesaria para coadyuvar al uso eficiente del préstamo, tendiendo a evitar la desviación del mismo, a través de un sistema agil que facilite los desembolsos oportunos del crédito.

DISTRIBUCION

En el capítulo quinto del Plan Quinquenal Agropecuario, titulado Políticas Específicas, se establece que la distribución del crédito estará dirigida en base a las prioridades de financiamiento contempladas en el Plan y en función a los objetivos y metas que se contemplan en el Sector Agropecuario.

Se afirma que el crédito agropecuario estará a cargo del Banco Agrícola de Bolivia y de los sistemas privados, a cuyo efecto, en base a estudios específicos se procederá a una nueva reorganización del mencionado banco y el sistema de crédito agrícola actual, a fin de introducir cambios en la metodología operativa y así mejorar la funcionalidad del sistema de crédito agropecuario.

La distribución de los créditos incluirá tanto a los pequeños agricultores de zonas deprimidas, como de las zonas en desarrollo.

Seguirá el análisis de sistemas económicos de países del área

El Ministerio de Planeamiento y Coordinación, ha hecho conocer a la prensa que, dentro de su calendario de actividades, se contempla la realización de Simposios Informativos con el propósito de analizar, comparativamente, los diferentes sistemas económicos de algunos países del Area.

En abril del año en curso, comenzaron estos simposios con la intervención de representantes del Banco Mundial, Fondo Monetario Internacional y Banco Interamericano de Desarrollo.

Las labores próximas en el mismo campo de estudio se cumplirán a partir del 23 del presente mes, y corresponderá la tarea a los representantes del Programa de las Naciones Unidas para el Desarrollo (PNUD) y la Agencia Internacional para el Desarrollo (AID) de acuerdo al siguiente programa.

Jueves 23 de septiembre, de 9.00 a 9.45 exposición de PNUD. De 10.00 a 11.45, discusión en mesa redonda a la que seguirán las conclusiones y recomendaciones.

Viernes 24 de septiembre, en el mismo horario, exposición de AID seguida de conclusiones y recomendaciones.

El Simposio se efectuará en la sala de conferencias del Ministerio de Planeamiento y Coordinación. Av Arce 2147.

Gral. Hugo Banzer visitó San Ramón

Según se conoció en fuentes de Palacio de Gobierno, el Presidente de la República visitó el domingo la región beniana de San Ramón, donde fue invitado a una hacienda.

El Gral. Hugo Banzer Suárez retornó a La Paz ayer en la tarde y después anudó a un despacho donde conversó con el Ministro del Interior, de quien recibió un parte ordinario, y con el Comandante de Ejército, Gral. Raúl Alvarez Peñaranda.

Dr. ANTONIO DE SAINZ VILLA

Antonio de Sainz Villa:

Delimitación fronteriza deberá merecer nuestra máxima atención

Comenzó Seminario sobre Política Boliviana de Límites

Las fronteras bolivianas se caracterizan por la carencia de población y por tanto, su falta de seguridad, no existiendo tampoco, una línea clara ni política definida para poblar las fronteras y darles seguridad. Tal es una de las conclusiones a que llegó el Dr. Antonio de Sainz Villa, al concluir su exposición en la primera jornada del Seminario sobre Política Boliviana de Fronteras, que se desarrolla en el Paraninfo Universitario bajo auspicios del Instituto de Estudios Internacionales.

El Dr. Sainz Villa sostuvo, asimismo, que la delimitación fronteriza del Estado boliviano debe merecer la máxima atención y prioridad, debido a que nuestro país posee territorios ricos, con grandes recursos naturales y climas variados, existiendo ahora medios técnicos avanzados para la fijación definitiva de las fronteras. Al respecto afirmó que algunas fronteras no están definidas y que, por tanto, no se conoce "hasta donde llega el territorio boliviano", Hizo notar que, a excepción del Brasil, Bolivia es el país que cuenta con mayor número de vecinos.

El Director del Instituto de Estudios Internacionales, Dr. Jorge Escobari Cusicanqui inauguró el Seminario señalando que "corresponde a la Universidad reflejar las inquietudes intelectuales predominantes de la colectividad y, a través de actuaciones académicas, tradicurias de modo que estas sirvan no solo como elementos de juicio calificados, sino como orientaciones adecuadas para la opinión pública". Señalo que el tema de la política de fronteras preocupa en el momento ya que aparte de las tratativas con Chile para el levantamiento del encierro geográfico. boliviano, existen cuestiones derivadas de la demarcación fronteriza con el Paraguay y Brasil.

Anunció que el rol de disertaciones abarcará tres períodos: exposiciones predominantemente teóricas del tema; acumulación de elementos de juicio y criterios geopolíticos, históricos, jurídicos y diplomáticos y finalmente de análisis y conclusiones.

El conferenciante, Dr. Antonio de Sainz Villa, comenzo por definir lo que es un Estado, señalando que el territorio, junto con la población y el gobierno, es principal elemento constitutivo de aquel. Sobre tal premisa explicó lo que es un límite, indicando que es la línea que separa inteletuales predominantes de la colectividad y, a través de actuaciones académicas, tradicurias de modo que estas sirvan no solo como elementos de juicio calificados, sino como orientaciones adecuadas para la opinión pública". Señalo que el tema de la política de fronteras preocupa en el momento ya que aparte de las tratativas con Chile para el levantamiento del encierro geográfico. boliviano, existen cuestiones derivadas de la demarcación fronteriza con el Paraguay y Brasil.

Anunció que el rol de disertaciones abarcará tres períodos: exposiciones predominantemente teóricas del tema; acumulación de elementos de juicio y criterios geopolíticos, históricos, jurídicos y diplomáticos y finalmente de análisis y conclusiones.

El conferenciante, Dr. Antonio de Sainz Villa, comenzo por definir lo que es un Estado, señalando que el territorio, junto con la población y el gobierno, es principal elemento constitutivo de aquel. Sobre tal premisa explicó lo que es un límite, indicando que es la línea que separa países y dentro de cuyo espacio el Estado ejerce su soberanía. Diferenció los límites terrestres, acuáticos y de espació aéreo.

Al señalar que el concepto de frontera era desconocido en la antigüedad, ubico a China como el primer Estado donde surgio la frontera con la construccion de su Muralla. Presentó varias teorías sobre el concepto de fronteras; el patrimonial, que se inspira en el Derecho Romano, fronteras naturales, definidas, por lasaccidentes geográficos, fronteras nacionales, que aglutinan a grupos étnicos, culturales y religiosos, y que conforman una nacionalidad, la frontera especial, fronteras internacionales que terminan donde comienzan las diferencias entre países.

Señaló que el Derecho Internacional impone la delimitacion fronteriza por ser un factor de paz, un signo de la independencia de los Estados y un elemento de seguridad para estos. Se refirió a la situación de América que, al lograr su independencia, tomó como base demarcatoria las antiguas jurisdicciones coloniales, conocieondose tal forma de límites como "uti posidetis juris". Se refirió también a las fronteras artificiales y a las convencionales.

Explicó el caso de los límites orográficos e hidrográficos, explicando las formas de demarcación en el caso de los ríos internacionales y sosteniendo que, en el caso de un eventual cambio de curso de estos, el limite sigue en la línea media del curso abandonado, igualmente se refirió al caso de los mares interiores y lagos, en que el limite corta por la mitad a estos.

Habló sobre el mar territorial y la soberanía que ejerce un Estado sobre este, dentro de un espacio de tres millas, como teoria clásica. Finalmente, sonre el dominio aéreo, que lo definió como una columna que abarca el territorio terrestre y que se prolonga hasta el infinito.

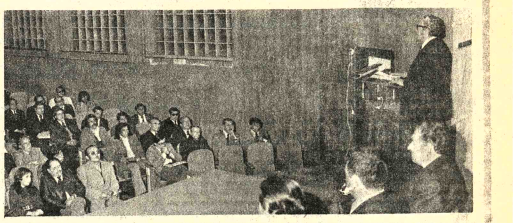

SEMINARIO.- Ayer se inauguró el ciclo de conferencias del Seminario sobre Política Boliviana de Fronteras, organizado por el Instituto de Estudios Internacionales. Hoy martes de la próxima semana concluirá esta jornada, oportunidad en la que, luego de un debate, se extraerán las conclusiones que han de servir para orientar a la opinión pública sobre el tema fronterizo.

Aduaneros que decomisaron cocaína fueron amenazados de muerte en Oruro

Se descubrió envío de marihuana por correo

La Dirección Nacional de Aduanas denuncia que elementos del hampa han iniciado una campaña de atemorización contra funcionarios aduaneros de la Administración Distrital de Oruro, amenazándoles de muerte, se informó oficialmente.

Se explica que las amenazas tienen relación con la acción aduanera del 21 de julio pasado, cuando encargados del control en carreteras descubrieron un tráfico de cocaína y decomisaron la droga que fue remitida a La Paz junto con las personas detenidas: dos mujeres y el chofer de un vehículo.

Se refiere que los guardias aduaneros vienen recibiendo amenazas anónimas, lo que ha dado lugar a que se instruya a la Dirección Distrital de la Aduana de Oruro, conceder garantías de trabajo y seguridad personal a los funcionarios involucrados.

Se informa también en el comunicado, que recientemente se detectó en la Aduana del Correo "un paquete conteniendo marihuana. El sobre, tamaño manila, cuyos datos de origen y destino se guardan en reserva por razones de seguridad, fue entregado a la Dirección de Control de Narcóticos y Substancias Peligrosas".

DECOMISOS

Por otra parte se informó en la Aduana que al 31 de agosto de la presente gestión administrativa, la Sección Investigaciones de la Dirección General de Aduanas decomisó mercadería de contrabando evaluada en 944,905 pesos.

ADUANEROS "FALSOS"

La Dirección General de Aduanas advirtió que personas inescrupulosas se hacen pasar por agentes aduaneros para efectuar "decomisos". Dice que su personal está provisto de carnets especiales firmados por el Director Hugo Toro Vargas o por el Administrador Nacional, Eduardo Rojas López.

EMPRESARIOS PRIVADOS

La Confederación de Empresarios Privados de Bolivia ha hecho conocer, a través de sus representantes, que apoya plenamente las medidas de represión al contrabando adoptadas por la Aduana, especialmente la oficina distrital de Cochabamba. Se explicó que se tiene conocimiento de que los "llamados comerciantes minoristas" están promoviendo, en la capital del valle, acciones para impedir el decomiso de mercaderías internadas ilegalmente y que son ofrecidas al público en los llamados "mercados negros".

Compra de equipo para levantar la carta hidrográfica nacional

Por un valor de 80 mil dólares, la Fuerza Naval Boliviana adquirió un equipo telurómetro Modelo MRB- 201 que estará destinado a cumplir con el programa de levantamiento de la carta hidrográfica nacional a cargo de la Dirección de Hodrografía Naval.

Se indicó que este instrumento ha sido diseñado principalmente para usos hidrográficos, dragado de ríos, canales y tendido de ductos. Los programas de trabajo del servicio de Hidrografía Naval se ejecutan actualmente en la cuenca Amazónica, Cuenca Lacustre y Cuenca del Plata (Río Paraguay). Los resultados que se obtienen constituyen la base en la cual se sustentan el aprovechamiento racional de los recursos hidráulicos del país.

El Comandante de la Fuerza Naval Boliviana, Contralmirante Gutemberg Barroso Hurtado, dijo que este equipo permitirá concluir el levantamiento hidrográfico del Lago Titicaca y la señalización náutica, programa que está a cargo de los servicios hidrográficos de la Marina de Guerra del Perú y de las Fuerza Naval Boliviana.

El acto de entrega del equipo telurómetro "Hidrodist" modelo MRB-201 se realizó ayer en la Cámara de Oficiales de la Fuerza Naval Boliviana.

Se explicó que en 1975, Hidrografía Naval realizó un levantamiento del Lago Menor del Titicaca de 200 kilómetros cuadrados y que hasta 1975 se concluirá el levantamiento en el Lago Mayor del Titicaca y que esa carta hidrográfica definirá la capacidad del Lago Titicaca y permitirá conocer sus reservas.

Fábrica de quinina pasó a COSSMIL

Corporación del Seguro Social Militar, IL, tomó posesión judicial de la Fábrica al de Quinina (FANAQUINA) como cul-ón de gestiones iniciadas años atrás NAQUINA que tiene 40 años de antigüedad única del Continente, funcionaba bajo la ción del COSSMIL desde 1974, pero su si-n legal no estaba definida.

Juez 2º de Partido en lo Civil. Dr. Freddy flor, en cumplimiento del Auto final del ,o entregó los títulos de propiedad de FANA-*al Gerente de COSSMIL, Cnl. DAEM Badani Montaño, a quien le ministro de la fábrica como representante legal de* ración de Seguro Social Militar

producción actual de la fábrica es alre-500 kilos de sulfato de quinina y 36 kilos de totaquina por mes. La principal compradora de la producción de FANAQUINA es la firma fran cesa Societe Chimique Pointet-Girard, con la que se tiene contratos de provisión

Su capacidad de producción es superior a los mil kilos por mes, pero la disminución de materia prima no permite el aprovechamiento óptimo de la instalación de la fábrica. La tala indiscriminada de los árboles de quina y la venta sin control del producto en bruto ocasionaron la escasez de materia prima.

PROYECTOS

Los programas de mejoramiento y rehabilitación industrial de COSSMIL, contemplan la instalación de una nueva planta para la elaboración de sulfato de quinina cristalizada, la construcción y funcionamiento de una planta productora de fertilizantes y otra de purificación y envase de tetracicllina.

Comisiones mixtas de Bolivia y Brasil se reunirán en noviembre

Las Comisiones mixtas de Bolivia y Brasil se reunirán en noviembre o diciembre próximo, según informó ayer el Ministro de Energía e Hidrocarburos, Gral. Guillermo Jiménez Gallo.

Por otra parte, el Coordinador del Polo de Desarrollo declaró que siguen en proceso de estudios los proyectos industriales del Polo de Desarrollo del Sudeste; no indicó nada sobre los volúmenes de financiamiento que se requerirán.

Se informó también que actualmente "se negocian programas y proyectos a nivel técnico" con la Comisión Mixta Boliviano Brasilia.

Los proyectos del Polo, esperan ser implementados en un plazo de cuatro años. La principal industria del Polo de Desarrollo del Sudeste, se refiere a la siderurgia; al respecto, el informe proporcionado indica que se espera el estudio encomendado a la Empresa de Siderurgia.

La reunión de noviembre se efectuará en el Brasil, puesto que las mismas se efectúan alternativamente en territorio boliviano y brasileño; la última reunión se realizó en La Paz, hace más de una semana.

Bolivia asiste...

(Viene de la Página 1)

oportunidad en la que fueron esbozados los principios de una política de cooperación interamericana y otros aspectos que serán aprobados ahora en Quito.

En base a lo anterior, se espera que en esta conferencia se adopten pasos más efectivos en favor de programas que hagan posible un beneficio común en la zona, en base a las experiencias que cada uno de los países pueda aportar.

El convencimiento continental es que, sin un desarrollo adecuado de los medios de transporte, no será posible encarar con efectividad los programas de desarrollo tanto económico como social y cultural de los pueblos, razón por la que se ha informado que son grandes las expectativas sobre los resultados de la mencionada conferencia en Quito.

PLANTEAMIENTO.- El Ministro de Transportes y Comunicaciones, My. Julio Trigo (primero a la izquierda, de espaldas) con algunos de sus colaboradores y las autoridades del puerto de Santos, Brasil, a quienes planteó la conveniencia de la construcción de un depósito para la carga que se maneja en ese puerto del Atlántico con destino a origen boliviano.

La gestión estuvo basada en que el volumen de carga boliviana que pasa por allí es considerable y que aumentará mucho más mediante la rehabilitación que se lleva a cabo en la Empresa Nacional de Ferrocarriles. Las autoridades brasileñas demostraron interés en favorecer el planteamiento.

Esa autoridad cumplió una serie de actividades en el vecino país, entre las que se cuentan la aprobación de los estudios básicos del trazado de la futura ferrovía Aiquile-Santa Cruz, que estuvieron financiados y a cargo de Brasil, así como inspección a centros industriales que tienen a su cargo la fabricación de 17 locomotoras y 290 vagones que se encargaron allí para su utilización en la Empresa Nacional de Ferrocarriles.

Bolivia participa en reunión de Cardiología

Tres profesionales médicos integran la delegación boliviana que, como invitados especiales, participan en el Décimo Congreso Interamericano de Cardiología, iniciado anteayer en Caracas.

Se trata de los doctores Alfredo Romero Dávalos, Director del Centro Cardiotorácico de Santa Cruz, Luis Otero, Jefe del Departamento de Cardiología del Instituto Nacional de Tórax, y Gerardo Antezana, Jefe del Departamento Cardiovascular del Instituto de Biología de Altura.

El Comité Científico y Organizador de dicho congreso cursó las invitaciones a los nombrados profesionales para que dicten conferencias, sobre sus especialidades.

El hecho ha sido considerado como una distinción para Bolivia, ya que se reconoce la capacidad de los invitados, cuyas actuaciones se desarrollarán entre las de otros renombrados especialistas del continente.

El Décimo Congreso Interamericano de Cardiología se prolongará hasta el sábado Cuenta con el patrocinio de la Sociedad Venezolana de Cardiología, el Ministerio de Sanidad y Asistencia Social y otras instituciones afines de Venezuela.

Este tipo de reunión se efectua cada cuatro años, para hacer un balance de los avances más significativos que se lograron en la especialidad durante ese lapso y, principalmente, para crear las condiciones apropiadas para la discusión e intercambio de conocimientos en este campo que, a la postre, redunden en beneficio directo de los pueblos.

El programa científico preliminar es vasto; se desarrollará mediante conferencia, sesiones plenarias, mesas redondas y otros para tratar problemas de corazón y derivantes, sobe patología, fisiología, diagnosis clínica y cirugía cardiológica.

ACTUACION BOLIVIANA

La participación de la representación boliviana a ese congreso será la siguiente: El Dr. Alfredo Romero Dávalos dictará una conferencia sobre enfermedad cardíaca chagásica, actuación que será parte de una mesa redonda sobre Patología Geográfica y la única sobre esta materia en la agenda de dicho congreso.

El Dr. Luis Otero tendrá también una activa participación en una reunión sobre fiebre reumática, programada como acto previo al congreso. Este profesional es también Presidente del Comité Boliviano de Estudios sobre Fiebre Reumática.

El Dr. Gerardo Antezana actuará en otra mesa redonda para exponer temas relacionados a cardiopatías de altura, cuyas investigaciones en el Instituto Boliviano de Biología de Altura, al igual que la de otros profesionales de esta entidad, han concitado interés en otras partes del mundo.

Misa

so a hijos de la que en vida fue:

Sra. ALICIA PERPIC de MERILES

(Q.E.P.D.)

a sus parientes, amigos a la misa que en sufragio del cordando los 11 años de su sensible fallecimiento se é a oficiar el día de hoy martes 7 del presente a Hrs. en el templo de San Agustin.

vor que comprometerá la gratitud de la familia

UIDE su buena apariencia eliminando cicatrices de su obtendrá únicamente usando

LA CREMA LUJAN ANTI—INFECCIOSA

Unica en su clase.

sólo elimina cicatrices,cura heridas ulcerosas de todo egenera todo tejido destruido.

EMA LUJAN DERMICA, como ninguna para quitar as de la piel. combate el acné en todas sus formas, rnas, picaduras de insectos, es hongosida y todas sus de Dermatitis.

ntas en Farmacia al por mayor Parque Libano 186 Tel.

FALANGE PAGO MULTA A LA MUNICIPALIDAD.- Falange Socialista Boliviana acatando una sanción impuesta por la Municipalidad de La Paz, pagó su multa de $b. 5.000 por haber pintado sus siglas en varias fachadas de edificios de la ciudad. La multa fue hecha efectiva mediante la entrega de un cheque, por el importe citado, por los dirigentes de ese partido Gustavo Stumpf, Gastón Moreira y Jaime Ponce Caballero. El Alcalde Mario Mercado, con ese motivo, envió una carta a los dirigentes de FSB, en la que dice: "quiero testimoniar mi gratitud por el acatamiento por parte del partido político que ustedes dirigen, de la imposición de una multa impuesta por haber pintado inscripciones de carácter partidista en las fachadas de algunas casas de la ciudad".

"...me permito pedirles que se dignen auspiciar campañas para que los falangistas intervengan en programas positivos como la limpieza de la ciudad embellecimiento de los parques, plantación de árboles, etc.". La fotografía muestra el acto de entrega del cheque.

Fallecimientos

...paz del Señor ha dejado de existir el que en vida fue ...mplar esposo y abnegado padre:

Sr. Dn. FERNANDO MAURI JIMENEZ

(Q.E.P.D.)

...ana Chávez de Mauri, esposa; Dolly y Angela, hijas; Noel ...tillo y Dr. Hugo Pérez, hijos políticos; Angela, Alberto y ...anja Mauri Jiménez, hermanas; Vicky Cuéllar de Mauri, y ...rcedes Carranza vda. de Mauri, hermanas políticas; Lidia ...s. de Chávez, madre política; los nietos, primos, sobrinos ...demás familia, ruegan a sus amistades, personas piadosas ...a forma especial al personal de la Aduana Distrital de La ...z, Centro Aduanero, se dignen asistir a la traslación de ...s restos mortales del extinto al Cementerio General el día ...hoy martes a horas 16.00 (4 de la tarde). El cortejo ...nebre partirá de la calle Ballivián N° 1323, 2do. piso. ...rá favor que comprometerá la gratitud de la familia ...diente.
...RVICIOS DE FUNERARIA ALIAGA FIGUEROA 773 Tels. ...676-64800.

...PROMOCION XVI "SESQUICENTENARIO" DE LA ESCUELA ...ALTOS ESTUDIOS MILITARES, participa con hondo pesar el ...nible fallecimiento, del que en vida fue, su distinguido ...discípulo:

Dr. DAEM. MARIO OLMOS OSINAGA

(Q.E.P.D.)

...nsta asistir a los componentes de la Promoción, al ...D.A.E.M. Camaradas de las FF.AA. y amigos, al traslado ...s restos mortales al Cementerio General, el día de hoy ...rtes a horas 11.a.m..
...rtejo fúnebre partirá del Palacio de Justicia (Yanacocha ...Potosí.)

...Caja Nacional de Seguridad Social se adhiere al dolor de ...familia del que en vida fue distinguido jurisconsulto y ...idente de la Corte Nacional de Trabajo,

Dr. MARIO OLMOS OSINAGA

(Q.E.P.D.)

La Paz, septiembre de 1976

...BORATORIOS "PFIZER" tiene el sentimiento de comunicar ...allecimiento del

Dr. FLAVIO ARNEZ

(Q.E.P.D.)

...dre de nuestro distinguido colaborador Dr. Carlos Arnez ...tro.
...sociа al dolor que embarga a su atribulada familia y le ...e llegar sentida condolencia.

La Paz, 7 de Septiembre de 1976

...MACA S.A. se asocia al dolor que acongoja a su distin...do amigo y colaborador Dr. Carlos Arnez Castro, por la ...erte de su señor padre

Dr. FLAVIO ARNEZ

(Q.E.P.D.)

...ecido en la ciudad de Cochabamba y hace llegar a la ...milia doliente su más sentida condolencia.

La Paz, 7 de septiembre de 1976

Fallecimientos

La Cooperativa Comunidad Educativa San Calixto-CESCAL tiene el sentimiento de participar el sensible fallecimiento del que en vida fue su vicepresidente,

Dr. MARIO OLMOS OSINAGA

(Q.E.P.D.)

La Paz, 6 de Septiembre de 1976

En la paz del Señor y confortado con los auxilios de la santa religión católica ha dejado de existir el que en vida fue abnegado esposo y ejemplar padre:

Dr. D.A.E.M. MARIO OLMOS OSINAGA

PRESIDENTE DE LA CORTE NACIONAL DEL TRABAJO Y SEGURO SOCIAL

(Q.E.P.D.)

Alicia Suárez de Olmos, esposa; Tania, Rolando, Mirtha, Patricio, y Mario, hijos; Victoria v. de Suárez, madre política; Olga, Eduardo, Marina, Carlos (ausente), Aníbal, Julio, René, Walter, hermanos; Mercedes Guzmán, Victoria de Céspedes y Roberta Salazar, hermanos políticos; los tios, primos, sobrinos, y demás familia, ruegan a sus parientes, amigos y personas piadosas, en especial al personal del Ministerio de Trabajo, Corte Nacional del Trabajo y S.S., Escuela de Altos Estudios Militares, Corte del Distrito, Colegio de Abogados, Colegio de Jueces, C.N.S.S., Asociación de padres de familia del colegio San Calixto, U.M.S.A. (Facultad de Ciencias Sociales), colegio "Lourdes", colegio "Loretta", Aduana Nacional, Escuela "Juana Azurduy de Padilla, Club "16 de Julio", Club "The Strongest", Automóvil Club Boliviano, residentes de Quillacollo, y demás instituciones a las que perteneció, se dignen asistir a la misa de cuerpo presente y a la traslación de los restos mortales al Cementerio General el día de hoy martes 7 del presente a hrs. 10.a.m.
El cortejo fúnebre partirá de la calle Potosí esq. Yanacocha (Corte de Justicia del Distrito).
Será favor que comprometerá la gratitud de la familia doliente.
SERVICIOS DE FUNERARIA ALIAGA FIGUEROA 773 Tels. 25676-64800

Misa

La esposa, hijos, hermanos y demás familia del que en vida fue:

Cnl. San. Dr. ROBERTO GALINDO TERAN

(Q.E.P.D.)

invitan al Comando General del Ejército, Fuerza Naval Boliviana, Sanidad Militar, Colegio Médico de Bolivia, Gran Logia Boliviana, Beneméritos de la Guerra del Chaco, Cruz Roja Boliviana, Banco del Estado, Residentes Pandinos, parientes y personas piadosas, se dignen asistir a la misa que recordando el año de su sensible fallecimiento, se mandará oficiar en el Templo de María Auxiliadora el día miércoles 8 del presente a horas 12:00, favor que comprometerá la eterna gratitud de la familia doliente.
El duelo se despide en la puerta del Templo.

La Paz, 7 de septiembre de 1976

Sociales

REUNIONES

El Embajador del Brasil y la señora de Pontes Nogueira ofrecerán hoy una recepción con motivo de celebrar la Fiesta Nacional de su país.

El Encargado de Negocios de Corea y la señora de Moon invitarán hoy una cena para agasajar al Director General de Ceremonial del Estado y la señora de Pacheco Hertzog.

ASOCIACION DEL PERSONAL DIPLOMATICO

Los integrantes de la Asociacion del Personal Diplomático acreditado en La Paz se reunirán mañana en un cocktail en la Nunciatura, para dar la bienvenida a los nuevos socios y despedir al Consejero del Ecuador y la señora de Buchelli.

VISION BOLIVIANA

La directora de la Revista "Visión Boliviana" señora Mary Larrieu, ofrecerá el jueves un vino de honor, con motivo de la inauguración de sus nuevas oficinas, en la Calle Socabaya No. 413.

MATRIMONIO

En la Iglesia de San Miguel, se celebró la ceremonia religiosa de la boda de la señorita Greizel Bilbao la Vieja Roca con el señor Carlos Ballivián San Martín.

NACIMIENTOS

El hogar de los esposos Ricardo Torrelio y Verónica Palau ha sido alegrado con el nacimiento de su segundo hijo. La madre y el niño reciben atención en la Clínica Americana.

En la Clínica Santa Isabel, ha nacido la hija de los esposos Hector Encinas y Darma del Carpio.

Con el nacimiento de una niña ha sido alegrado el hogar de los esposos Oscar Baldivieso y Teresa de Baldivieso.

COMPROMISO

Con la visita de estilo, se ha formalizado el compromiso matrimonial de la señorita Marcela Nava Arzabe con el señor Luis Fernando Tavera Calero.

La Agregaduría Aeronáutica de la Embajada de Venezuela, invita a la santa misa en sufragio de las almas del personal de la Fuerza Aérea Venezolana, fallecidos trágicamente el día viernes 3 en las islas Azores.

Lugar: Iglesia las Carmelitas, Sopocachi.
Hora: 10.00 a.m.
Dia: Martes 7 de septiembre de 1976

Fallecimientos

LA ASOCIACION IBEROAMERICANA DEL DERECHO DEL TRABAJO (A.I.D.T.), FILIAL BOLIVIA

Tiene el sentimiento de comunicar el sensible fallecimiento del que en vida fue:

Dr. MARIO OLMOS OSINAGA D.A.E.M.

(Q.E.P.D.)

invita a sus socios concurrir a la traslación de los restos mortales al Cementerio General a horas 11 a.m. del día de hoy.
El cortejo fúnebre partirá de la calle Capitán Castrillo Nº 434.

EL MINISTERIO DE TRABAJO Y DESARROLLO LABORAL

Tiene el sentimiento de participar el lamentable deceso del que en vida fue Presidente de la Corte Nacional del Trabajo y Seguridad Social

Dr. MARIO OLMOS OSINAGA

(Q.E.P.D.)

y hace llegar a la familia doliente sus sentimientos de profundo pesar.

La Paz, 6 de septiembre de 1976

Agenda Femenina

CLUB DEL LIBRO

Las socias del Club del Libro No. 37 se reunirán hoy, en casa de la señora Nora de Costas. En esa oportunidad, la disertación estará a cargo de la señora Graciela Villafuerte de Carvajal quien se referirá a la obra poética de Primo Castrillo.

COLEGIO INGLES CATOLICO

La Asociación de Ex-alumnas del Colegio Ingles Católico realizó ayer su reunión mensual de trabajo.

A.C.F.

La Asociación Cristiana Femenina invita a los cursos de jugueteria manualidades, tejido a mano y maquina, que se iniciarán el jueves. Las inscripciones se realizan en la sede de la entidad, Calle Pichincha No. 583.

PABELLON BRITANICO

La Embajada del Gran Bretaña invita para el miércoles 15 a la premiere de la película "El hombre de La Mancha" que se proyectará en función de noche en el Cine "6 de Agosto". Los fondos a recaudarse están destinados a incrementar el presupuesto para la adquisición de equipo quirúrgico para el Pabellón Británicao del Hospital de Clínicas de Miraflores.

UNION DE ESPOSAS DE GENERALES EN RETIRO

La Unión de Esposas de Generales en Retiro realizará hoy su té-mensual, en casa de la señora Corina de Murillo.

CENTRO DE DAMAS ORURENAS

Las integrantes del Centro de Damas Orureñas se reunirán el próximo sabado en el Circulo Italiano en un almuerzo, dentro del programa preparado con motivo de celebrar el Sesquicentenario de la fundación del Departamento de Oruro.

Un busto firme, firme

La estética del busto de la mujer reviste importancia considerable ya que la condición física del pecho resulta directamente responsable de su encanto, garbo y belleza.

Presentado en forma concentrada en ampolla, dicho producto permite alcanzar eficacia máxima por la utilización de jugos biológicos NATURALES puros, que no contienen ninguna hormona natural o sintética.

Constituye este producto a base de jugos de los tejidos orgánicos no directamente activos sobre la glándula mamaria pero que, dentro de plazos más o menos rápidos según la hipertrofia del pecho que presenta ptosis, proporciona mediante meras aplicaciones externas sucesivas :

° El fortalecimiento del pecho

° Su nueva tonificación

Afirmante del busto sin hormonas

SOINS DU BUSTE

Jean d'Avèze PARIS

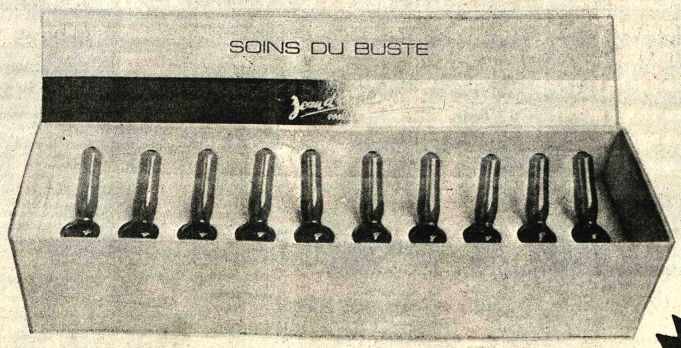

MODO DE EMPLEO

Con preferencia aplicar previamente al tratamiento unas compresas tibias durante 2 ó 3 minutos.

Luego tomar, por pequeñas cantidades, hasta la mitad del contenido de una ampolla y efectuar ligero masaje circular de la base del pecho hacia el pezón.

Este masaje debe resultar suave y continuarse hasta la penetración completa del producto.

Basta una ampolla completa para tratar ambos pechos.

FRECUENCIA DE UTILIZACION

Utilizar diariamente a 1 ampolla, durante 10 días. Dejar un intervalo de 20 días antes de reutilizar, si llega el caso, una nueva serie de 10 ampollas. Esperar 2 días después de los menstruos antes de empezar el tratamiento.

NO ES INYECTABLE

Distribuidores exclusivos :

KATTAN y CIA.

Calle Mercado Esq. Socabaya Casilla 2696 — Tel. 29336

De venta en perfumerías y farmacias de categoría

Oleos y acuarelas de Vargas

Octavio Vargas, pintor y grabador boliviano, presentará hoy en la Galería de Arte de la Fundación Cultural EMUSA, una serie de oleos y acuarelas.

Como ya es habitual en los programas de la Av. 16 de Julio Nº 1607, la exposición estará abierta al público durante quince días.

Vargas, nacido en La Paz, completó sus estudios en ciudades europeas; a su regreso presentó algunas exposiciones, pero especialmente dedicó su tiempo al Grabado.

La muestra que se inaugurá hoy -a horas 19.00- permitirá apreciar una faceta poco conocida de Octavio Vargas, puesto que el artista casi siempre ha recurrido a la técnica del Grabado para expresar sus búsquedas plásticas.

OTRAS EXPOSICIONES

Museo Nacional de Arte.- Exposición retrospectiva de la pintora boliviana María Luisa Pacheco. Calle Comercio, esq. Socabaya.

Hall de la UMSA.- Exposición documental sobre la vida y obra del pensador alemán Emmanuel Kant. Auspicios de la Biblioteca Central de la UMSA y el Goethe Institut. Av. Villazón.

Casa Municipal de Cultura.- Exposición sobre el investigador Nicolás Tesla.

Salón Municipal.- Pinturas de Edgar Arandia Quiroga, Calle Colón.

Casa Municipal de Cultura.- Exposición permanente de pintura boliviana.

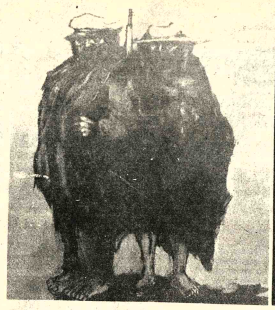

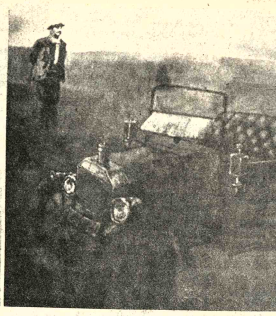

EXPOSICION DE EDGAR ARANDIA QUIROGA.- Ayer fue abierta en el Salón Municipal de la Calle Colón la exposición de pintura del artista Edgar Arandia Quiroga. En el gráfico, dos de las obras incluidas en esta excelente serie del pintor boliviano.

Cuarteto de Jazz actuará hoy en Centro Brasileño

El Cuarteto de Jazz de Johnny González se presentará, a horas 20.oo de hoy, en el Centro Brasileño (Av. 6 de Agosto, esq. Rosendo Gutiérrez) con un programa en el que al lado de piezas del tradicional jazz figuran otras de aire moderno, incluidos algunos arreglos del conjunto.

Mañana, en el mismo Centro, será repetido el programa en la primera parte; finalizará la sesión con música afro-brasileña, ocasión en que actuará como solista el guitarrista Eddy Terrazas.

Este calificado Cuarteto se ha presentado con singular éxito en varias ciudades bolivianas. Su director anunció que en fecha próxima será reabierta la "Cueva del Jazz", centro musical que en pasados años fue el preferido por los amantes del ritmo sincopado.

Además del director y del nombrado guitarrista, integran el conjunto Eduardo Ortiz (quena) y Fernando Sanjinés (batería).

LOS PUMA PUNKU EN GIRA.- Este joven quinteto folclórico boliviano -invitado por la Universidad Autónoma de Caracas- realizará este mes una gira por Venezuela que se extenderá luego a Ecuador y Colombia, preludio del esperado viaje a Europa. El conjunto antes de iniciar este importante viaje artístico, grabará un L.P. para un sello nacional. Integran "Los Puma Punku" C. Yugar, primera guitarra y segunda voz, René Ocampo Alvarez, primera voz, percusión, Santiago Azero, tercera voz y charango, Claudio Rojas, quena y Edgar Rojas, instrumentos nativos. El grupo folclórico obtuvo en 1971 el Primer Premio y Medalla de Oro en el Festival Lauro de la Canción Boliviana, en 1974 participaron en un festival internacional, en la ciudad de Dallas-Estados Unidos, al año siguiente intervinieron en un festival similar en Miami. Luego de estos primeros encuentros internacionales, el conjunto realizó otras no menos importantes giras por Estados Unidos. Tienen grabados tres E.P. y un L.P. con música nacional.

Promotores de la medicina natural

Por WILSON MENDIETA PACHECO

Oriundos de Tiwanaku, orillas del lago Titicaca, Rufino Paxi Limachi y su hijo Félix Paxi González, llegaron a Potosí con la misión de recoger datos sobre la medicina natural de la región y a la medida de sus posibilidades, difundir sus bondades y sus experiencias en la materia.

Padre e hijo, demuestran una honda convicción de las plantas medicinales y no son ajenos a la ciencia médica y al enorme avance que ésta tiene en la actualidad.

"Hemos llegado a Potosí -dicen- cumpliendo una resolución del V Congreso de Medicina Natural realizado el pasado mes de junio en Machaca, Provincia Ingavi del Departamento de La Paz y nuestro objetivo es hacer conocer que, así como nuestros antepasados, los incas, practicaban curaciones mediante la aplicación de plantas medicinales; hoy, también, se puede recurrir a esos métodos y con éxitos crecientes".

Luego Rufino Paxi, un hombre de 40 años, que sorprende por su cultura y su claridad de pensamiento, sostiene que durante dos décadas está dedicado íntegramente a la investigación de la medicina natural, habiendo coleccionado alrededor de 500 plantas del altiplano, del valle y del trópico".

"Mi meta -añade- es promover la creación de un Centro de Salud Naturista en la ciudad de La Paz, juntamente con profesionales médicos y buscar las aplicaciones adecuadas como fruto de la investigación".

Seguidamente, el sencillo investigador muestra textos escritos por él, los mismos que contienen experiencias y fórmulas para curar el asma, la tos, la bronquitis, las enfermedades del hígado, etc.

"En este quehacer -prosigue nuestro entrevistado- nos separa el idioma, pues mientras la gente de la ciudad sólo habla el español y nosotros el aymara, viviremos aislados e incomprendidos y hasta marginados".

Preguntado sobre sus trabajos cotidianos el "médico" oriundo de Tiwanaku, contesta que "él y su familia viven de la agricultura y que en su hogar se practica un culto a las plantas medicinales".

"Invitado por varias instituciones rurales, viajo frecuentemente y lo mismo hablo con médicos, con directivos del campo y con personas que creen que la medicina natural no es una cosa de los antiguos o de los campesinos, sino una ciencia que cobra fuerza en el mundo", expone Rufino Paxi Limachi, un hombre que viste con influencia moderna en el corte, pero con materiales y tejidos de su tierra natal.

CULTURA AYMARA

El extraño, pero influyente visitante, demuestra que ha leído bastante y que sus viajes y sus investigaciones, le han dado una fuerte personalidad.

"Soy un campesino que quiero a Bolivia, que ama a mi tierra - dice con énfasis- y por ello creo que en todas las ciudades debe organizarse Casas de la Cultura Aymara".

"Qué ganamos los campesinos -prosigue- que hayan casas de la Cultura, pero si nosotros no podemos ingresar ni menos hablar en ellas". "Tienen que formarse casas o institutos de cultura nativa, donde los hombres de la ciudad y de las áreas rurales, podamos conversar, enterndernos y ayudarnos", manifiesta.

Padre e hijo cuentan que han visitado la Casa Nacional de Moneda en la Villa Imperial y que en esta capital, pese a sus pocas horas de permanencia, han recogido informaciones y enseñanzas.

En un instante, los ojos de Paxi, se encienden, se tornan expresivos y con *tono enfático, indica:*

—Cierto, la Casa Nacional de Moneda, es algo maravilloso, pero yo he observado que todo lo que existe allí es herencia de los españoles y no hay nada que hable de los indígenas, de los campesinos, ya que ellos o nosotros, hemos alimentado las ambiciones de los conquistadores y colonizadores...

Finalmente, el investigador nativo, cede la palabra a su hijo de 14 años y Félix, un muchacho reservado y hasta aparentemente tímido, habla de su tierra, de Bolivia y expone sus escritos.

Sus escritos o manuscritos podríamos decir, son cuadernillos, ilustrados a mano con esmero y suma habilidad, pudiéndose advertir temas de la medicina natural y de la cultura aymara.

—Yo, he cursado la escuela primaria -informa- pero siguiendo a mis padres, me he dedicado a la investigación de la medicina natural y a la cultura de mis antepasados y pienso que con el correr de los años, publicaré algunos libros...

Interviene nuevamente el padre y alternando en la conversación con su hijo, hablan de las obras de Antonio Paredes Candia, de Julia Elena Fortún, de Carlos Ponce Sanginés y otros autores dedicados al folclore o a la cultura nativa.

Por último, los extraños pero magníficos visitantes a Potosí, recalcan sobre la necesidad de un Centro de Medicina Natural y de una Casa de la Cultura Nativa.

—Por el progreso de nuestra tierra -concluyen- tenemos que comprendernos, que no hayan odio ni egoísmos y que, los hombres de la ciudad y del campo, trabajemos juntos como verdaderos hermanos.

RUFINO PAXI LIMACHI y su hijo Félix,sugieren la formación de un Centro Medicina Natural y la creación de la Casa de Cultura Nativa.

Concluyó gira grupo de teatro "Aquarius"

El joven grupo teatral "Aquarius" de la ciudad de Santa Cruz concluyó la gira que iniciara en meses pasados por ciudades de Venezuela, Colombia, Perú y Ecuador.

Bajo la dirección de Amilcar Valdín, el elenco oriental se presentó en la Casa Municipal de Cultura "Franz Tamayo" de La Paz, antes de iniciar una gira que -según expresión de los jóvenes actores- significó una gran experiencia.

El director de "Aquarius" declaró ayer a PRESENCIA que la experiencia recogida les servirá para realizar un fructífero trabajo en la ciudad de Santa Cruz.

Los jóvenes actores en esta primera etapa de su actividad han mostrado clara preferencia por el sólo afán de divulgar aquello que consideran capítulo importante de la cultura occidental contemporánea.

"Aquarius" está integrado por Elizabeth Baldivieso, Guillermo Vargas, Hugo Guachalla, Gueri Poll, Jorge Bustamante y Freddy Estremadoiro.

En los próximos meses se presentarán en ciudades paraguayas.

Homenaje a D.P. Poveda

El Instituto Teresiano rendirá homenaje hoy (a horas 18 y 30) a D. Pedro Poveda Castroverde, con motivo de la emisión de un sello postal con el que Bolivia se suma a las celebraciones del insigne humanista y pedagogo.

El acto cultural se realizará en la Casa Municipal de Cultura "Franz Tamayo"

El programa será abierto con la conferencia del Dr. Gustavo Quintanilla, luego será presentada la estampilla por las autoridades de Correos y Comunicaciones; finalmente, tendrá lugar un espectáculo con escenas de la vida y obra del P. Poveda Castroverde.

ARTE Y CULTURA

Opereta "El murciélago" en el Teatro Municipal

La actividad musical se intensificará durante el presente mes con una nueva serie de conciertos.

A los conciertos brindados por el dúo Camila Villalpando-Adela Lea Plaza y Lourdes Ruzsa de Soruco, se sumarán las actuaciones de la Orquesta Sinfónica Nacional y la Orquesta de Cámara del Teatro Municipal, sin olvidar el concierto lírico instrumental que estará a cargo de Tina Bertini, Gastón Paz y Teresa Stahlie.

"EL MURCIELAGO" DE STRAUSS

Continuando la tradición de presentar una obra lírica anual, a partir del viernes 17 del presente en el horario de las 20.oo horas, se pondrá en escena en el Teatro Municipal, la Opereta en tres actos de Johann Strauss hijo, "El Murciélago", a cargo de un grupo de solistas cantantes, Sociedad Coral Boliviana, Ballet Oficial y Orquesta Sinfónica Nacional, bajo la Dirección General de Rubén Vartañán.

El elenco de cantantes está conformado por destacados solistas de nuestro medio entre ellos Elsa Renée Ayaviri de Murillo, Jorge Solís, Sonia de Bustillos Jorge Chávez, Sonia Rolón; también participará el cantante argentino Dante Ranieri que se incorpora a la obra dentro del Convenio Cultural Boliviano-Argentino.

La presentación de esta famosa opereta cuenta con el auspicio de la Sociedad Filarmónica de la ciudad de La Paz.

"JUANA AZURDUY".- El elenco teatral del Cent ño prepara la obra "Juana Azurduy" de Andrés Llán la dirección de Ruth Cárdenas, esta pieza será pre viernes 10 en la Casa Municipal de Cultura.

Nueva temporada de la Orquesta Municipa

El sábado próximo comenzará la segunda temporada de conciertos de la Orquesta de Cámara del Teatro Municipal.

En la primera temporada del presente año, la Orquesta Municipal ofreció 17 conciertos en los que actuaron varios directores y solistas bolivianos así como también dos directores y dos pianistas venezolanos. Se ha anunciado que durante esta segunda temporada se presentaran directores bolivianos como Antonio Montes Caldero, músico que tendrá a su cargo el concierto inaugural del próximo sábado; posteriormente actuará el joven director boliviano Edgar Alandia, quien actualmente estudia en el Conservatorio Santa Cecilia de Roma. En el mes de octubre se ha programado la presentación de la Opera "El Maestro de Capilla" de Domenico Cimarosa en la que actuará como solista el barítono boliviano Gastón Paz. También está programada la Obra Coral "La Pasña Sennile" de Adriano Banchieri; posteriormente dirigirá un concierto el director italiano Sergio Terrana. También han sido programados tres conciertos en los que participarán tres jóvenes directores nacionales alumnos de la Universidad Católica, quienes incluirán obras de jóvenes compositores bolivianos, todos ellos alumnos del Taller de Música de la U.C.B.-En el mes de diciembre la Orquesta presentará conciertos dirigidos por su director titular Carlos Rosso y el concertino de la Orquesta Municipal Freddy Céspedes.

PROGRAMA DEL CONCIERTO DEL SABADO

En el concierto inaugural del próximo sábado se ha incluido en la programación el Concierto No. 21 para Piano y Orquesta de Mozart, actuará como solista la pianista nacional Gladys Orías Medina; el concierto Sol Mayor para flauta y orquesta del mismo compositor, solista el joven flautista boliviano Eduardo Villarroel) en la segunda parte del interpretarán obras vianos Adrián Pal Cabs y Antonio M

Esta segunda culminará el mes con la presenta concierto navideño dirigido por el m Francisco

Voces españolas

Las siguientes son algunas de las voces y acepciones aprobadas recientemente por la Real Academia Española de la Lengua:

tacho. .../ 3. (Añadir.) Pan. // 6. (Añadir.) Ecuad.

tamber. .../ 7 bis. (Pase aquí la acep. 18 actual.) // 7 ter. **Argent.** Bombona, recipiente de metal, cilíndrico y de poca altura, en el que guardan gasas y algodones, por lo común esterilizados.// 7 quater. (Pase aquí la acep. 7 actual)

tarabita. .../ 4. Ecuad. Andarivel para pasar ríos y hondonadas que no tienen puente.

tarairá.2 (Voz de origen tupí o guaraní) f. Argent. y Urug. Cierto pez de río, redondeado, negruzco y de carne estimada.

tararira. (Enmienda) tararira 1. (Suprímese la 2a. acepción. La 3a. y 4a. actuales pasan a ser, respectivamente, 2a. y 3a.)

tarla 1.(Enmienda.) ?(Del ár. tari, fresco, reciente, y, aplicado a monedas, de nuevo cuño.)

tarima. (Adición) (Del fr. terrine.)

teja. .../ tirar teja. ant. Ecuad. tirar prosa, darse aires de excesiva importancia.

tejer. .../ 2 bis. Hacer labor de punto.

teleteatro. m. Teatro que se transmite por televisión.

terere. .../(Enmienda.) m. R. de la Plata. Mate amargo preparado por maceración con agua que está a la misma temperatura que el ambiente.

tiempo. .../ faltar tiempo a un para alguna cosa. fr. fig. Hacerla inmediatamente, sin pérdida de tiempo. LE FALTO TIEMPO PARA contarme la noticia.

tola. (Enmienda.) tola 1.

tola 2. (Del quichua tola o tula.) f. Ecuad. Tumba en forma de montículo, perteneciente a los antiguos aborígenes.

toletazo. m. Ecuad. Golpe dado con toleto.

tolete. .../ 2 bis. Ecuad. Toletazo, golpe de tolete.

Para Federico Malfert Pin

Estudiante de Medicina.Falleció en la ciudad Sucre

Fiquito del Alma:
Hace tres meses, te privaron de la vida, con una capsula de gas lacrimogéno, que llego a tu cabeza dejándonos en la desesperación.

Hijo y herma do, flor arran plena primaver en las aulas d versidad de Amigo de la ve bien, duerme s desde el cielo moras, bendice

La gran bon corazón y la dulz carácter te con afecto de todos. abandonados y en el llanto, pero tu presencia y s cada latido del Escuchamos tu fondo del a recuerdo nos ali sendero de l mientras Dios unirnos a ti.

FIQUITO QUE TU MAMA Y MANOS

CITIZEN

Céntrico local comercial

Transfiero, lugar muy comercial y excelente presentación.
Referencias: Teléfono 25100 Sr. Robles.

Service 4

Reparamos su T.V.

Técnicos titulados con mas de 20 años de experiencia en el exterior. Garantizan su correcta reparación.
Heroes del Acre N°. 1679

Complejo Deportivo Achumani

CITACION

Se cita con carácter de urgencia al DIRECTORIO DEL CONSEJO DE ADMINISTRACION DEL COMPLEJO DEPORTIVO ACHUMANI a la reunión del día miércoles 8 del presente a horas 19 p.m. en el local de costumbre a objeto de la adjudicación de Obras para la Construcción del STADIUM ACHUMANI.

Llamamiento a propues

Se convoca a propuestas para la nistración del Casino de Clases de Cuartel General.

Las personas interesadas enviará propuestas hasta el día viernes 17 d sente.

Mayores informaciones serán propo nadas en las oficinas del G.C.G. (Mi res) .

La Paz, 6 de septiembre de 1976

El Cnl. Jefe del Gran Cuartel General

ATENCION CONSTRUCTORES

Ventanas metálicas de perfiles de a doble contacto.

Económicas, durables, herméticas, estéticas

Asesoría técni Talleres autoriz

TUPAC LTDA.

Reyes Ortiz 6

Sociedad Boliviana de Autores y Compositores

Copia fiel del original

RESOLUCION SUPREMA Nº. 180927
La Paz, 2 de Julio de 1976

VISTOS Y CONSIDERANDO:

Que por Resolución Suprema Nº. 176252, de fecha 12 de marzo de 1975, el Ministerio de Educación y Cultura invistió a la Sociedad Boliviana de Autores y Compositores de Música (SOBODAYCOM), mientras se reorganice conforme a Ley y constituya su Directiva;

Que, en fecha 9 de septiembre de 1975, dicha entidad ha elegido su Directiva bajo la tuición del Instituto Boliviano, de Cultura a través de su Instituto Nacional de Música.

SE RESUELVE:

1º.- Se levanta la intervención que pesaba sobre la Sociedad Boliviana de Autores y Compositores (SOBODAYCOM), de acuerdo a la Resolución Suprema Nº. 176252, de 12 de marzo de 1975.

2º.- Reconócese como única y legítima directiva, la presidida por el Prof. Emilio Gutiérrez Illanes, por ser resultado de elecciones libres, realizadas en Asamblea Nacional de Autores y Compositores de Música.

Regístrese, comuníquese y archívese.

Fdo. GRAL. HUGO BANZER SUAREZ, Fdo. Juan Lechín Suárez, Fdo. Waldo Bernal Pereira.

Es copia fiel del original.—La Paz, 8 de julio 1976.- Fdo. Carmela Stewart P. JEFE DEL DEPARTAMENTO NAL. ARCHIVO E INFORMACIONES.- MIEMBROS DEL DIRECTORIO NACIONAL: Prof. e EMILIO GUTIERREZ ILLANES.- Presidente.- Cnel. ENRIQUE PARAVICINI C. Vice-Presidente.- Strios de las diferentes carteras: Dr. ALVARO NUMBELA TEJADA Sra. JAIME MEDINACELLI, PASTOR MENDEZ P. ISAAC ALARCON H., JESUS GUTIERREZ NUÑEZ, MOISES GUTIERREZ NUÑEZ, FREDDY BUSTILLOS, JULIO MOLINA Z., LINDOLFO BALDERRAMA, GABRIEL DELGADILLO, GODOFREDO NUÑEZ.-

PRESIDENTES DE DIRECTIVAS DEL INTERIOR: Cochabamba, Prof. JOSE FERRUFINO T., Santa Cruz, Prof. Nicolás Menacho T., Potosí, Prof. HUMBERTO IPORRE SALINAS, Beni, ROGERS BECERRA CASANOVAS. Se espera organización en los otros Departamentos.

COBEE

"Co BOLIVIANA DE ENERGIA ELECTRICA S.A." Bolivian Power Co.

.Para mejorar el servicio que le presto, de efectuar los siguientes CORTES DE ENERG

DIA MARTES 7-9-76

Zona: CHIJINI de Hrs.: 08:00 a 1 afectando a las siguientes calles: SAGARNA desde Sebastián Segurola hasta Max Pared CALDERON desde Sagárnaga hasta Max des.

Zona CALACOTO de Hrs. 13:00 a 1 afectando a las siguientes calles: CALLE B Av. Los Sauces hasta Kennedy y adyacent

Zona: LA FLORIDA de Hrs. 15:15 a 1 afectando a las siguientes calles, AVENIDA QUIPA desde Av. Los Alamos hasta Juárez y CLUB DE TENIS LA PAZ inclusiv

DIA MIERCOLES 8-9-76

Zona: MUNAYPATA de Hrs. 08:00 a 1 afectando a las siguientes calles, MART MONJE desde 9 de Abril hasta LA CHIM APOSTOL SANTIAGO, QUIEDO DEL LLA GUTIERREZ PANIAGUA desde Av. 9 de hasta final

Gracias por su cooperación y comprens CONSTANCIO

SAMAPA *Informa:*

Nuevos teléfonos para nuestros clientes:
Reclamos: 57731 (en horas de oficina).
Esperamos sus críticas y sugerencias.
Emergencias: 26628 (24 horas todos los días de la semana).

SAMAPA
una voluntad en marcha.

Registro Nacional 248

H. Municipalidad de La Paz

Aviso importante

Cementerio General

Relación nominal de cadáveres que deben ser trasladados a sarcófagos o nichos a perpetuidad por sus deudos dentro del término de 30 días a partir de la presente publicación, por encontrarse en demolición los sectores 2 ensanche, 6 ensanche, 7 ensanche y 8 ensanche.

SECTOR 2 ENSANCHE CUARTEL 227 FRENTE "A"

1.- Alcaya Juana
2.- Arteaga Abel
3.- Bedoya Custodio
4.- Balderrama Celia de
5.- Blanco Cornelia S. de
6.- Barreneches Francisca
7.- Camargo Exequiel
8.- Canedo J. Casta del
9.- Carrasco Antonia
10.- Céspedes Juan
11.- Colomo Eustaquia A. V. de
12.- Condori Remedios T. de
13.- Copaticona Carlota
14.- Chacón Juan W.
15.- Chambi José
16.- Dávila Alberto
17.- Espinoza Esteban
18.- Esprella María
19.- Eyzaguirre M. Isabel J. de
20.- Fernández Molina Emilio
21.- Fernández Matías A.
22.- Forguera R. Erasmo
23.- Gamarra Pedro
24.- García Peñafiel Carmela
25.- Gonzales Villamil Fernando
26.- Huanca Laura V.
27.- Leano Dionisio
28.- Limachi Gregorio
29.- López Hilaguita Agustin
30.- Malbona Primitiva V. de
31.- Maquera Francisca S. de
32.- Monje Isaac
33.- Oblitas Ildefonso
34.- Padilla Edurges C. de
35.- Peredo Lorenzo
36.- Pizarro Placios Julio C.
37.- Poma de Gonzales Esperanza
38.- Quisbert Pérez Juana
39.- Quispe María
40.- Quispe Lino Q.
41.- Quino Coparicona Andrea
42.- Ramírez Pablo
43.- Rodriguez Nilda
44.- Salcedo Alberto
45.- Salinas Julio
46.- Saravia María V. de Jesús
47.- Sihani Ricardo
48.- Teran Roberta Navarro V. de
49.- Tonco Mariano
50.- Torrez S. José
51.- Uria Roberto
52.- Valdivia Exequiel
53.- Valero Francisco
54.- Vargas Ruperta v. de
55.- Velasco Isidora v. de
56.- Vilela Bertha
57.- Villamil
58.- N.N.

SECTOR 2 ENSANCHE CUARTEL 270 FRENTE "A"

59.- Acarapi Condori Gregorio
60.- Alaña Melchora v. de
61.- Alarcón A. Antonio
62.- Alcazar Castillo Ponciano
63.- Alcón Gerardo
64.- Argani Vargas Cristina
65.- Blaires Federico
66.- Callisaya Juan
67.- Camacho César P.
68.- Gonchira Juliana
69.- Condori Máximo
70.- Condori Jacoba Yujra v. de
71.- Contreras Justino
72.- Cruz Tomás
73.- Chambi Leonardo
74.- Choque Constantino
75.- Chuquimia Marcelo
76.- Espinosa Isabel M. v. de
77.- Estrada Rodríguez Andrés
78.- Fernandez César
79.- Gil Valdivia Rafael
80.- Huanca Lorenza Zegarra v. de
81.- Ibañez Torrez Cipriano
82.- Jemio María
83.- Landivar Brigica v. de
84.- Lazo Valentina v. de
85.- Limachi Carlitos
86.- Limachi José
87.- Limachi Manuel
88.- López Mercedes
89.- López Tomás
90.- Luna Tumbani Pablo
91.- Llanque Francisca
92.- Machicado Ticona Juan
93.- Maldonado Yolanda A. de
94.- Mamani Constancia
95.- Mamani Tomas
96.- Maydana Mendoza Manuela
97.- Mercado Juana G. de
98.- Nina Josefa Luca v. de
99.- Obilias Angela de
100.- Pacheco Campos Juana
101.- Paredes Dionicio
102.- Paz Gonzales Manuela
103.- Perez Julia
104.- Plata Suxo
105.- Poma Quispe
106.- Quispe Celestino
107.- Quispe Margarita
108.- Quispe Andrés
109.- Ramos Zacarias
110.- Rojas Armando
111.- Salinas Jacoba
112.- Sanchez Paredes Joaquín
113.- Sanginez Elvira
114.- Santander Carmela v. de
115.- Soria Quispe María
116.- Tarqui Haita Jorge
117.- Ticona Vargas Isidora
118.- Toledo S. Otilia
119.- Troche Mercedes de
120.- Urquizo Ana María
121.- Valencia Quiroga Endna
122.- Velasques Elena
123.- Ibañes María Vera v. de
124.- Vera S. María
125.- Zacarías Encarnación P. de
126.- Rufina N.
127.- Varios restos

SECTOR 6 ENSANCHE CUARTEL 227 FRENTE "B"

128.- Aduviri Felisa
129.- Apaza Francisco
130.- Amado Felicidad
131.- Añañez Felicidad v. de
132.- Aruquipa Cristina de
133.- Ascarrunz Arturo
134.- Barrenechea Juan
135.- Cabrera Aurora de
136.- Calazu Andres
137.- Camacho Nicolasa
138.- Conde Carmelo
139.- Cordero Natalia v. de
140.- Cruz Santiago
141.- Chamaco Matilde
142.- Chavez Tomasa
143.- Chambi María

144.- Chambi Pilar de
145.- Chuquimia Juana
146.- Chuquimia Sabina
147.- Chuquimia Ramon
148.- Diaz Virginia
149.- Escalante Victor
150.- Figueroa Josefa
151.- Gutiérrez Adela
152.- Herrera Heriberto
153.- Jimenez Jorge
154.- Kollimberk Alberto
155.- Landaeta Justina de
156.- Mamani Trinidad
157.- Mamani María
158.- Machicado Jorge
159.- Maldonado Justa v. de
160.- Mayta Juan
161.- Mayta Feliciano
162.- Mendez Carmelo
163.- Morales Juan
164.- Moscoso Ana de
165.- Miranda Juana
166.- Poma Basilio
167.- Quisbert Francisca de
168.- Roman Gabino
169.- Tapia Claudio
170.- Tapia Juan
171.- Tamayo Max
172.- Ticona Roberto
173.- Torrico Gerardo
174.- Yujra María
175.- Zeballos Lucila
176.- Zoto Mercedes
177.- Sofia N.
178.- N.N. Restos
179.- Daniel N.

SECTOR 7 ENSANCHE CUARTEL 270 FRENTE "B"

180.- Acarapi Tomasa de
181.- Albarado Isaac
182.- Aranda Pastor
183.- Aranibar Mercedes
184.- Aranibar Paulina
185.- Ascarrunz María de
186.- Balderrama Rufina
187.- Bautista Hermigio
188.- Bascopé Julio
189.- Barron Alfredo
190.- Barrios Serafin
191.- Brabo Max
192.- Calatayud Mario
193.- Cabrera Aurora de
194.- Cardenas Tomasa de
195.- Calsina Ricardo
196.- Camacho Nicolasa
197.- Calvimontes Norah de
198.- Contreras Alejandra v. de
199.- Come Concepción de
200.- Cortez Benjamina v. de
201.- Colque Lucas
202.- Cuadra Julio de la
203.- Chalco Ascencio de
204.- Chávez María
205.- Chávez Pedro
206.- Chipana Basilia
207.- Chino Domingo
208.- Choque Luis
209.- Choquehuanca Benancio
210.- Encinas María v. de
211.- Espinoza Pascual
212.- Espinoza Gerardo
213.- Fernandez Justina
214.- Fernandez Raúl
215.- Flores Juana v. de
216.- Flores Julio
217.- Gonzales Constancio
218.- Gonzales Dana de
219.- Huanca Lino
220.- Huanca Martha de
221.- Landaeta Maxima de
222.- Linares Valentina v. de
223.- Lopez María de
224.- Lopez Rosa
225.- Lozano Lorenzo
226.- Llanos Lucio
227.- Madueño Heriberto
228.- Macuaga Tomasa de
229.- Machaca Francisca
230.- Machicado Jacinta
231.- Mamani Carmelo
232.- Mamani Benancio
233.- Mamani Francisco
234.- Mamani Paulino
235.- Mejia Edgar
236.- Montaño Rosa v. de
237.- Morales Elsa
238.- Morales Salome
239.- Mollericona Juana
240.- Miranda Juana de
241.- Ordoñes María v. de
242.- Ortiz Concepción
243.- Pari Quispe Manuela
244.- Poma Valentín
245.- Pucahuanca Santiago
246.- Quenteros Tomasa de
247.- Quiroga Juan
248.- Ramos Susana de
249.- Rocabado Antonio
250.- Romero Juana
251.- Rojas Florencia
252.- Rojas Flora
253.- Rojas Vidal
254.- Rios Manuela
255.- Rivero Mario
256.- Salazar Jesusa
257.- Sanchez Benedicta
258.- Sanchez María de
259.- Serrano Sofia de
260.- Sossa Eusebio
261.- Tarqui Lino
262.- Tinta Anastacio
263.- Uscamaita Lucas
264.- Valdez Luis
265.- Vargas Guillermo
266.- Vidangos Victor
267.- Restos N.N.
268.- Juan de Dios N.

SECTOR 7 ENSANCHE CUARTEL 271 FRENTE "A"

269.- Alcazar María v. de
270.- Aguirre Flora Lopez de
271.- Alcoreza Brigida
272.- Aguirre Natividad de
273.- Apaza Ignacia P. de
274.- Aruquipa Lazarena
275.- Aruquipa Condori Sixto
276.- Avilano y Mercedes Julio
277.- Barreneches Angel
278.- Bermejo Bertha L.
279.- Blanco Fortunata
280.- Blaya Muñoz Jorge
281.- Cabrera Estela F. de
282.- Carbajal Esteban
283.- Carpio Castro Vidoni
284.- Canaviri Escolástica de
285.- Castro Mario
286.- Castillo Santos
287.- Castellas Juan
288.- Condori Francisco
289.- Condori Juan de Dios
290.- Cortéz Teresa Paz
291.- Daquira Walter
292.- Colque Gregorio
293.- Coma Valerio Luis
294.- Cusi Auquino Hugo
295.- Chambi Rosa C. de
296.- Chavez Alfredo
297.- Choque Alberto
298.- Choque Aurora C. de
299.- Choque Pedro
300.- Chuquimia May
301.- Espinoza Juana M. de
302.- Esquibal Jorge

303.- Flores Antonio
304.- Flores Asunta v. de
305.- Flores Benita
306.- Guardia Hilario
307.- Gutierrez Francisca v. de
308.- Huayhua Hilda
309.- Huaquisa Choque Victor
310.- Hilari Gerónima
311.- Huanca Suxo Asunta
312.- Illatarco Antonio
313.- Jimenez Francisco
314.- Kantuta Mariano J.
315.- Limachi Antonio
316.- Limachi Francisca B. de
317.- Lopez Julian
318.- Mamani Juana T. v. de
319.- Mamani Justo y Luis
320.- Mamani Delfina N. de
321.- Mamani Angelino
322.- Mantilla Nicolás
323.- Mayta Dionicia
324.- Mercado Lopez Luz
325.- Molina Julia B. de
326.- Montenegro Hortencia P. v. de
327.- Pacori Feliciano M.
328.- Pizarro Pinilla Juan
329.- Quisbert Zenón
330.- Quispe Ivan
331.- Quispe Julian
332.- Quispe Felicidad v. de
333.- Ramos Felisa
334.- Revollo Primitivo
335.- Ramos Felisa
336.- Rospigliosi Sabina de
337.- Santander Hipólito
338.- Saravia Justo
339.- Solares Jose Santiago
340.- Soto Dionicia v. de
341.- Sinani Mario
342.- Usquiano Telesforo
343.- Valdivia C. María
344.- Vera Juana C. de
345.- Villamil Justo Pastor
346.- Villegas Alberto
347.- Vahuita Manuel
348.- Zalles Rosa Mendieta

SECTOR 7 ENSANCHE CUARTEL 271 FRENTE "B"

349.- Albarado Cristina v. de
350.- Alcoreza Alberto
351.- Allendre Isidora P. de
352.- Arian Marcelino
353.- Aranda Silverio
354.- Aramayo Emilio
355.- Auza Elena
356.- Basurco Anselma v. de
357.- Barragan Armando
358.- Bejarano Justina
359.- Birbuet José O.
360.- Bustillos Velarde Asunta
361.- Calderon Felicidad
362.- Calderon Nelly
363.- Calle Raymundo
364.- Careaga Francisco
365.- Carvajal Ignacia v. de
366.- Castro Leandro
367.- Cuellar Silverio
368.- Chaves Carmen H. de
369.- Chavez Rosa
370.- Choque Petrona
371.- Diaz Esperanza
372.- Dorado Juana Flores de
373.- Espinoza Benita de
374.- Flores Juana Gomez de
375.- Flores Marcelina Mamani de
376.- Flores Poma Marcelino
377.- Galle P. Alberto
378.- Galdo María de
379.- Gomez José
380.- Gonzales José A.
381.- Gonzales Avila Gabi
382.- Gutierrez Andrés
383.- Gutierrez Teresa
384.- Gutierrez Teresa
385.- Hilaluque Juana
386.- Laura Pedro
387.- Layme Quispe Mario
388.- Ledezma Eustaquia
389.- Lemus Gutierrez Alberto
390.- Linares Torrico Hugo
391.- Lino Aramayo Juan
392.- Mamani Chuy Clotilde
393.- Mamani Paredes Rosa
394.- Mamani Sacarias
395.- Marca C. Carlota
396.- Marca Mamani Julio
397.- Marca Cruz Sabina de
398.- Miranda Julia
399.- Montero Raquel R. de
400.- Morales Loayza Felipe
401.- Nina Salazar Faustina
402.- Pacheco Sabina C. de
403.- Paredes Mamani Pedro
404.- Paredes Manuel
405.- Paz Guardia Magaly
406.- Peña Ibañes Alberto
407.- Poma Antonio
408.- Portugal Clementina P. de
409.- Quiñones Máximo
410.- Quisbert Rufino
411.- Quispe Poma Lucia
412.- Quispe Yugra María
413.- Ramirez Magdalena
414.- Ramirez Enriqueta Choque de
415.- Rayo Lobo Juan
416.- Rodas Aurora Ruiz de
417.- Rojas Mamani Victor
418.- Rivero Gladys
419.- Rubin de Celis Alberto
420.- Salazar Enrique
421.- Salinas Criales Carmela
422.- Soto Aliaga Policarpio
423.- Suxo Julio
424.- Tambo A. Victor
425.- Tarqui Mercedes de
426.- Ticona Eleuterio
427.- Ticona Anastacia
428.- Torrez Cecilia Flores v. de
429.- Torrez Gregoria Ch. de
430.- Vela Alfonso
431.- Velasco Cristina v. de
432.- Velasco Mario
433.- Villalovos Carlos
434.- N.N.

SECTOR 7 ENSANCHE CUARTEL 272 FRENTE "A"

435.- Acarapi Francisco
436.- Aguilar Antenor
437.- Aguilar Lourdes
438.- Alvarez Juan Carlos
439.- Alarcon Huanca Leonor
440.- Aliaga Claros Eduardo
441.- Aliaga Mejia Reynaldo
442.- Apaza Catalina
443.- Apaza Vicente
444.- Aquino Eugenio
445.- Aquino Gumercindo
446.- Arévalo Ascencia
447.- Arias María
448.- Aruquipa German
449.- Aruquipa Lucio
450.- Aruquipa Luis
451.- Astiñ Julia
452.- Blanco Q. Jesusa
453.- Borda Rubén
454.- Bueno José Luis
455.- Bustillos Richard
456.- Cabrera Constantino
457.- Calderon Andrés
458.- Calderón Leonel
459.- Calle Anacleto
460.- Calle Miguel
461.- Calle Rosa
462.- Catacora Julio

463.- Carvajal C. Juan
464.- Castro Aida
465.- Condori Antonia
466.- Contreras W. Rosario
467.- Cordero V. Armando
468.- Cordero Matilde
469.- Cori O. Hermitario
470.- Cruz Victor
471.- Cuevas E. Enrique
472.- Chambi Mariano
473.- Chavez Rufina
474.- Chambi Raymundo
475.- Chambi Johnny Freddy
476.- Choque Gregorio
477.- Choque H. Pedro
478.- Chuquimia Emiliona I.
479.- Chuquimia Nicosia
480.- Diaz Virginial
481.- Escobar Felisa
482.- Espinoza María Antonia
483.- Fernandez Javier Abel
484.- Flores Limachi Juan
485.- Flores Quispe German
486.- Fuentes Delgado Elioy
487.- Gonzalo Alfonso
488.- Gonzales A. René
489.- Guachalla Margarita
490.- Guaravic Ruth
491.- Gutierrez Adela
492.- Gutierrez Carmen
493.- Gutierrez C. Fecunda
494.- Gutierrez Gustavo
495.- Herrera Roxana
496.- Huanca Angel
497.- Loayza G. Ayvar G.
498.- Lopez Flores Isabel
499.- Lopez Quisbert Paulina
500.- Laura Milesca
501.- Luna Sergia
502.- Machicado Dora
503.- Macho Oscar
504.- Maldonado Carlos
505.- Maldonado Juan
506.- Mamani Celia
507.- Mamani Claudina
508.- Mamani Juana
509.- Manzaneda Rubén
510.- Mariscal Isabel
511.- Martinez Teodoro
512.- Martinez Jeronima
513.- Mejia Blanco Ricarda
514.- Mendoza N. René Gregorio
515.- Mendoza Inocencia
516.- Mendoza Nancy Consuelo
517.- Mendoza Jaime
518.- Mita A. Miguel
519.- Miranda José Manuel
520.- Morales Jeaneth
521.- Nina Enrique
522.- Nina Valeriano
523.- Olka Violand Adalberto
524.- Pacari Máxima
525.- Paz P. Aydé
526.- Paz Quilali María
527.- Pinaya L. María
528.- Poma Miguel
529.- Prada Miguel Angel
530.- Quisberth H. Isaac
531.- Quisberth C. Ricardo
532.- Quispe C. Filomena
533.- Quispe Juan
534.- Quispe Máximo
535.- Quispe Teodosio
536.- Rojas Manuel
537.- Rollano Gorena
538.- Ramiro Marizol
539.- Salazar M. Ernestina
540.- Saravia L. María
541.- Saravia M. Raiscig
542.- Sea Patricia Monica
543.- Segales Gladys
544.- Solares Lidia M.
545.- Suxo Jaime
546.- Sumi Ticona Juan José
547.- Suxo Elena
548.- Taborga Daza Fernandito
549.- Tapia Roberto
550.- Tellería Francisco
551.- Tinta Lucio
552.- Ticona David
553.- Ticona María
554.- Ticona Roberto
555.- Tole Choque Juana
556.- Torrez Ali Rufina
557.- Torrez Loayza Jaime
558.- Torrejón M. Celso
559.- Uscamayta Mateo C.
560.- Vargas María
561.- Vargas Rey
562.- Vasquez Alex
563.- Vasquez Edgar
564.- Vasquez Eva Maruja
565.- Vasquez Luna Esther
566.- Vasquez V. Valentín Carlos
567.- Veda Luna Guillermo
568.- Velasco Apasa
569.- Velasquez Florencia
570.- Viscarra Mario
571.- Zabala Joaquin
572.- Angélica J.B.
573.- José M.T.
574.- Lucy A.
575.- Luz Elvira
576.- Francisco M.
577.- Quispe
578.- Juan Carlos M.
579.- Carmen y Fernando León
580.- Aduviri Elena
581.- Alanoca Roberto
582.- Alarcón Agustín
583.- Aliaga N.
584.- Apaza Amalia
585.- Apaza Aurora
586.- Apaza Martha
587.- Apaza Virginia
588.- Arana Rubén
589.- Arias Justo
590.- Aruquipa Ramiro
591.- Avila Alberto
592.- Blanco Elsa B.
593.- Blanco Sabino
594.- Bustillos Carlos René
595.- Bustillos D.
596.- Cabezas Elias
597.- Cahi Félix
598.- Calderón Juana
599.- Calle Samuel S.
600.- Callisaya Luis
601.- Callisaya Nancy
602.- Callizo Pati
603.- Carlos Albertina
604.- Carrillo Angel E.
605.- Conde T. Rosa
606.- Condori Carlos
607.- Condori María
608.- Cordero Santusa
609.- Cori Lucia R.
610.- Coronel R. Teodora
611.- Cuellar Fidel
612.- Chávez Inés
613.- Choque Manuel
614.- Choque Pacheco Marco
615.- Espejo David
616.- Estrada Froilán
617.- Fernández Juan
618.- Flores María C.
619.- Flores Roberto
620.- Funes E. Dario
621.- García Javier
622.- García Jorge
623.- Guarachi Angel
624.- Gutiérrez Carlos
625.- Gutiérrez Florita
626.- Gutiérrez Marcelo
627.- Gutiérrez M. del Cármen
628.- Huanca Romualdo
629.- Huanca José
630.- Huanca Florencio
631.- Laura Martha
632.- Lima Peláez Dionicio
633.- Linch Conrrado Carmen
634.- López Fermin
635.- López Patty
636.- López Ramón

637.- Lozano Rómulo
638.- Machaca Amalia
639.- Machicado Mireya
640.- Mantilla Graciela
641.- Mamani Asunta
642.- Mamani Alvares Rosa
643.- Mamani Fermin
644.- Mamani Marina
645.- Mamani N.
646.- Mamani Nieves
647.- Mamani Remedios
648.- Martinez Augusto
649.- Mendoza Martha G.
650.- Mejía María A.
651.- Mercado Mario A.
652.- Monasterios Etelvina
653.- Mollinedo Arminda
654.- Morales N.
655.- Miranda Eddy
656.- Miranda Edgar
657.- Ninak Alex
658.- Ochoa Surco Jacinto
659.- Ochoa Mercedes
660.- Pardo Sonia M.
661.- Parrado Hilda
662.- Patiño Omar
663.- Pelaez Freddy
664.- Pérez José
665.- Pérez Magali
666.- Pérez Victor
667.- Poma Anastasia
668.- Poma Juan I.
669.- Poma Miriam
670.- Pinilla Francisca
671.- Pinto Guillermina
672.- Quena Horacio
673.- Quisbert Bruno
674.- Quisbert Daniel
675.- Quisbert Elena
676.- Quinones Herencio
677.- Quispe Candelaria
678.- Quispe Eugenia
679.- Quispe Felisa
680.- Quispe Mendoza Brigida
681.- Quispe Miguel
682.- Quispe Roberto E.
683.- Quispe Rosario
684.- Quispe Victoria
685.- Ramirez Felisa
686.- Ramos Catalina
687.- Rocha Graciela
688.- Rodríguez Carmen
689.- Román Rene C.
690.- Salgueiro Bertha
691.- Salinas Martha
692.- Saavedra Max
693.- Sánchez Jeaneth
694.- Sánchez Nancy
695.- Sánchez Nancy
696.- Saravia Judith
697.- Sempértegui José
698.- Silvam Francisca
699.- Taboada María L.
700.- Tambo Willy
701.- Tapia C. Juan
702.- Tapia Fermín
703.- Terceros Sabino
704.- Tola Amalia L.
705.- Ticona Nancy
706.- Ticona Susana
707.- Trujillo Fortunato
708.- Valdez Nancy
709.- Valdez Wilfredo
710.- Valencia Ortiz Sergio
711.- Vargas Victoria
712.- Velarde Encarnación
713.- Villa Cortez Rosmery
714.- Visarreta Fanny
715.- Uchani Edwin
716.- Usquiano Victor H.
717.- Wilde Jorge
718.- Yaniquez Jeaneth
719.- Yujra Jorge
720.- Miguel A. C.
721.- Rosario N. Roxana
722.- Mario Marcelo N.
723.- Gualberto N.C.

SECTOR 7 ENSANCHE CUARTEL 273 FRENTE "A"

724.- Avendaño Donato
725.- Beltrán Justa C.
726.- Castillo Filomena
727.- Castillo Manuela v. de
728.- Cárdenas Remigio
729.- Conde Jorge
730.- Condori Martín
731.- Córdova Dolores M. v. de
732.- Cruz Candelaria
733.- Chura Francisco
734.- Flores Carrión Julia
735.- Flores José
736.- Flores Mario
737.- Gamarra Juana v. de
738.- Murillo Jorge
739.- Ortega Roberto
740.- Peñaloza Arturo
741.- Rios Adela v. de
742.- Rondón Fermín A. de
743.- Rubín de Celis Ernestina
744.- Salvatierra Juan
745.- Soria Luis Alejo
746.- Soliz Aurora de
747.- Silvia Claudia
748.- Velarde Catalina
749.- Isabel v. de

SECTOR 7 ENSANCHE CUARTEL 274

750.- Albarez Susana
751.- Acosta Leocadia C. v. de
752.- Alarcón Bernabé
753.- Alarcón Juan M.
754.- Aldana Carmen
755.- Alipaz Isidoro
756.- Asín Ricardo
757.- Birbuet Belzabé v. de
758.- Birbuet René
759.- Calle Adrian
760.- Calleja Dionicio
761.- Canaviri Yola
762.- Carita Eleodoro
763.- Catari Manuel
764.- Casas Basilia de
765.- Conde María
766.- Conde Freddy R.
767.- Chacón Felidad
768.- Chambilla Andrés
769.- Choque Andrés
770.- Choque Clementina A. de
771.- Choque Francisco
772.- Chura Cristina;
773.- Flores David
774.- Flores Miguel
775.- Flores Silveria
776.- Gonzales José
777.- Gonzales Nicolás
778.- Guarachi Braulio
779.- Gutiérrez Nicolasa v. de
780.- Gutiérrez Victoria
781.- Huallpa Sabino
782.- Huanca Albertina
783.- Lara A. Félix
784.- Laura José
785.- Limachi Juan
786.- Limachi Juana
787.- López Hortencia de
788.- López Nicolás
789.- Luna Faustina
790.- Luna Mariano
791.- Macani Cleta
792.- Maldonado José
793.- Mamani Cirilo
794.- Mamani Julián
795.- Mamani Rosendo M.
796.- Maquera Angel

797.- Medina Catalina
798.- Mercado Josefa
799.- Molina Julio
800.- Montes Walter
801.- Monzón Rafael
802.- Mori Federico
803.- Miranda Juan
804.- Miranda Florencio
805.- Mirovando Rogelio
806.- Muñoz Claudina
807.- Paye Juan
808.- Paz María
809.- Paz Mamani v. de
810.- Paz Juan de Dios
811.- Pérez Timoteo
812.- Quispe Justina
813.- Quispe Melchora
814.- Quispe Sebastián
815.- Quiroz Carlos
816.- Ralena Guadalupe
817.- Ramos Patricia
818.- Rodríguez Domingo
819.- Rodríguez Laureano
820.- Rodríguez Rene
821.- Rojas José
822.- Rilli Carmen
823.- Ruiz Maximiliano
824.- Sea Castaño Fortunata
825.- Salazar Rosario
826.- Terrazas Gervacia v. de
827.- Torrez Benito
828.- Torrez Catalina v. de
829.- Torrez Primitiva de
830.- Trujillo Tomás
831.- Uscamayta Joaquín
832.- Valdez Cronjido
833.- Valverde Félix
834.- Villa Nancy
835.- Villa Julio
836.- Villa Manuel
837.- Vilca Modesta
838.- Zabala Isaac
839.- Zambrana Fernando
840.- Carmen Aldama
841.- Carmen Pérez v. de C.
842.- José Sabina S.
843.- Rosa V. de Q.
844.- Fernández Antelo
845.- Rita Bacilio C.

SECTOR 8 ENSANCHE

CUARTEL 274

846.- Aguilar Primitiva
847.- Aparicio Elías
848.- Arana Eulogio
849.- Arca Julia
850.- Asturizaga Ernesto
851.- Beltrán Manuel
852.- Beltrán Manuel
853.- Bustamante Víctor
854.- Blanco Remigio Q.
855.- Cadena Hugo
856.- Callisaya Francisco
857.- Callisaya Vicente
858.- Candia Mariano
859.- Candia Hermenegilda
860.- Carata Gabriel
861.- Carvajal Alejandro
862.- Carvajal Alejandro
863.- Cárdenas Cristina E. de
864.- Castillo Cleduvia
865.- Castillo Eloy del
866.- Castillo Feliciano
867.- Chavez Catalina v. de
868.- Cruz C. Emma
869.- Chavez Antonieta
870.- Chávez Raymundo
871.- Choque Tarqui Félix
872.- Chuquimia Francisca
873.- Chura Julia de
874.- Dominguez Gabriel
875.- Farfán Estefanía
876.- Fernández Emilio
877.- Fernández Felipe
878.- Fernández Isaac
879.- Figueredo Ernesto
880.- Flores Marcela L.
881.- Flores Juan
882.- Flores Juana
883.- Gonzáles Marcelino
884.- Gonzáles Mario
885.- Huanca Felicidad
886.- Lara Antonino
887.- Limachi Casimiro
888.- López Evarista de
889.- López Luis E.
890.- Luna Jorge
891.- Luna Pedro
892.- Luna Julia
893.- Mamani Benito Ch. de
894.- Mamani Juan
895.- Mamani Santos
896.- Mamani Santos
897.- Mamani Vicente
898.- Mangui Joaquín
899.- Mendoza Hipólito
900.- Mendoza Francisco
901.- Mendoza Tomás
902.- Monroy Casimiro
903.- Moscoso Julia B.
904.- Nari Eliseo
905.- Pacheco Fermín
906 Parada Susana
907.- Paredes Gregorio
908.- Pérez Alvaro
909.- Pozo Manuel del
910.- Quispe Eulalia
911.- Quispe Fidel
912.- Quispe Hortencia C. de
913.- Quispe Margarita
914.- Ramírez José
915.- Ramos Luis
916.- Ramos Manuel
917.- Roca C. José
918.- Salcedo Ambrosio
919.- Sánchez Fructuosa
920.- Siñani Manuel
921.- Suxo Claudia
922.- Ticona Mariano
923.- Ticona Mary
924.- Tirado Jael V.
925.- Urquidi Luis
926.- Valencia Juan
927.- Villa Fermín
928.- Zapata Máxima de
929.- Zapata Pedro A.
930.- Martina de S.
931.- Jacoba de R.
932.- Ana Alberto
933.- Catalina C. v. de F.
934.- Antonio Jaime
935.- Paulina v. de Ch.
936.- Samuel B.M.
937.- Dionicia A. de C.
938.- Jesus C. v. de G.
939.- Natividad M.
940.- Carolina Ch. de P.

SECTOR 7

CUARTEL 269

941.- Aduviri Gregoria
942.- Aguilar Ramiro
943.- Aguilera Lermo
944.- Aguirre Lucas Matías
945.- Alvarez Juan
946.- Aparicio Gladys
947.- Arias Narciso
948.- Arias Aurora Guido
949.- Arqui Raymundo
950.- Aruquipa Alberto
951.- Aruquipa María
952.- Avilon Elias
953.- Balderrama Martha

954.- Barra Julio R.
955.- Barrero María S.
956.- Barrientos Alarcón
957.- Borda Arias Walter
958.- Borda María Jeaneth
959.- Bustillos Ilme
960.- Cáceres Lucy
961.- Calle Laura
962.- Calleja Gladys
963.- Callisaya Tomás
964.- Camargo Juan Carlos
965.- Cespedes Froilán
966.- Casablanca María
967.- Cartagena Delia D.
968.- Castillo Angélica
969.- Castillo Jhonny David
970.- Castro Carlos .E.
971.- Charla Gualberto
972.- Condori Francisca
973.- Criales Elizabeth
974.- Cruz Juana
975.- Chavez Julio W.
976.- Chavez Rómulo
977.- Choque Dionicio
978.- Choquehuanca Dora
979.- Chui Quispe Martha
980.- De la Barra Alfredo
981.- Dueñas Karin I.
982.- Encinas Lucila
983.- Escóbar T. Julio
984.- Espinoza Willy
985.- Fernández Alejo
986.- Flores Calacora Rosmery
987.- Flores Domingo
988.- Flores Félix R.
989.- Flores Juan
990.- Gelma Enrique
991.- García Juan G.
992.- Gonzales Edgar
993.- Gonzales Rita
994.- Guachalla Cava Olga
995.- Guzarra Toribio
996.- Gutiérrez Sara O.
997.- Guzmán Lilia G.
998.- E. Hilario Rosa A
999.- Jaimes Verónica A.
1000.- Kantuta Samuel
1001.- Landivar Ernesto
1002.- Lascano Víctor
1003.- Laura María M.
1004.- León Zaida
1005.- Limachi M. Gregorio
1006.- López L. Victoria
1007.- López Paz Yolanda
1008.- López Q. Virginia
1009.- Loza María
1010.- Loza Paz Enrique
1011.- Machaca María C.
1012.- Machicado Rubén
1013.- Mamani Carmelo
1014.- Mamani Clementina
1015.- Mamani Damián
1016.- Mamani Gregorio
1017.- Mamani Guillermina
1018.- Mamani Ibañez Inés
1019.- Mamani Jorge
1020.- Mamani María
1021.- Mamani Mamina
1022.- Mamani Ricardo M.
1023.- Mamani Virginia
1024.- Manzaneda José
1025.- Mayta Domingo
1026.- Mendoza Betty
1027.- Mendoza Eduardo
1028.- Miranda Jorge
1029.- Molina Fernando
1030.- Molina Milton Carlos
1031.- Monasterios Vivina
1032.- Monje Oscar M.
1033.- Montalvo Alex Vera
1034.- Muñoz Martín
1035.- Murillo Andrés
1036.- Nava Martha
1037.- Nina Huanca Isidro
1038.- Nina Quispe Agustín
1039.- Nina Salomé
1040.- Orellana Morales María
1041.- Orosco Saico Francisco
1042.- Ortiz Saenz Rosa
1043.- Ortuño Virginia
1044.- Pantoja Rolando
1045.- Paredes Octavio
1046.- Pinto María
1047.- Portugal Margarita
1048.- Quelca Edgar
1049.- Quino Alfredo
1050.- Quispe Armando
1051.- Quisbert Lucio
1052.- Quisbert Y. Rosmery
1053.- Quisbert Victoria
1054.- Quispe Andrés
1055.- Quispe Basilio
1056.- Quispe Celso
1057.- Ramos Limachi Emiliano
1058.- Quispe Francisca
1059.- Quispe Rosa
1060.- Quispe María A.
1061.-Ramírez Velasco Leonardo
1062.- Ramos Lima Celestina
1063.- Ramos Mamani Florentina
1064.- Ramos Isidora
1065.- Ramos Josefina
1066.- Reque Felipe Z.
1067.- Relamozo Hida
1068.- Rivas Rosa
1069.- Rocha Flores
1070.- Rodríguez Bernardina
1071.- Rodríguez Jorge
1072.- Rodríguez Felix
1073.- Rodríguez Segio
1074.- Rojas Antonio Daniel
1075.- Romero Wasin
1076.- Salgado Paulina R.
1077.- Sánchez Lima
1078.- Sánchez Alin
1079.- Sánchez Ana
1080.-Sánchez Catalina Carmen
1081.- Sánchez J. Carlos
1082.- Sánchez Lucía
1083.- Tapia Judith
1084.- Terrazas Irene
1085.- Ticona Andrés
1086.- Ticona Concha
1087.- Tineo María
1088.- Tineo Elías
1089.- Tito Yupanqui Renato
1090.- Toro Nancy
1091.- Torres Dionicio
1092.- Troche Nilda
1093.- Ugarte Rita
1094.- Urdininea Arana Edgar
1095.- Valencia Francisco
1096.- Valencia Romualdo
1097.- Valverde Juan
1098.- Valle Yujra Franz
1099.- Vargas Marco Antonio
1101.- Vargas Lucila
1102.- Velarde Martha
1103.- Velasco G. Felipe
1104.- Velasco Willy
1105.- Velásquez Javier
1106.- Velásquez María
1107.- Vélez Elena
1108.- Vera Jeaneth
1109.- Villalva Roberto
1110.- Villarroel Hugo E.
1111.- Yuma Matilde
1112.- Yupanqui Nora G.
1113.- Zambrana Delia
1114.- Zeballos Q. Estela
1115.- Zúñiga Florinda
1116.- Simón V. Carlos
1117.- Carlos Eduardo y Esther

SECTOR 6 CUARTEL 269

1118.- Aguilar Dionicio
1119.- Aguilar Emiliana
1120.- Aguirre Juvenal
1121.- Aguirre Maria
1122.- Aguirre Lorenza
1123.- Alarcón María
1124.- Aliaga Sabino
1125.- Altamirano Olga
1126.- Amarro Alicia
1127.- Arias Ernesto
1128.- Arnez Perfidio
1129.- Armaza Héctor
1130.- Avalos Elías A.
1131.- Averanga Antonio
1132.- Beltrán Victoria
1133.- Bosquez Daniel
1134.- Blanco Victor
1135.- Cabrera Martha
1136.- Calamani Exa Ines
1137.- Calderón Raúl
1138.- Calle José
1139.- Calle María
1140.- Callisaya Afustin
1141.- Callisaya Germán
1142.- Camacho Martha
1143.- Camacho Gaby
1144.- Camacho Marina
1145.- Cárdenas Willy
1146.- Caraje Juan
1147.- Copa Luis
1148.- Cordero Vargas Delma
1149.- Cuellar Manuel
1150.- Cruz Agustín
1151.- Chávez Jorge Luis
1152.- Chávez José L.
1153.- Chávez Pedro
1154.- Chambi Mauricio
1155.- Chipana Alfonso
1156.- Choque Ch. Juana
1157.- Choque Juana
1158.- Choque Daniel José
1159.- Choque Loza Sergio
1160.- Chuquimia René
1161.- Delgadillo Jaime
1162.- Escobar Juan
1163.- Espinoza Gladys
1164.- Espinoza Lourdes
1165.- Espinoza Wilfredo
1166.- Estrada Edgar
1167.- Fernández Eva
1168.- Fernández Juan
1169.- Flores Alberto
1170.- Flores Condori Amalia
1171.- Flores Oscar
1172.- Flores Ramón
1173.- ' Flores Morales Hilaria
1174.- Gómez A. Javier
1175.- Gutiérrez María
1176.- Helguero Asunta
1177.- Herrera Guillermo
1178.- Herbas Alberto
1179.- Hinojosa Gerónima
1180.- Huanca Amalia
1181.- Huanca Verónica
1182.- Huasco Víctor
1183.- Huayhua Glad

CAMPERO Telf. 23333

tanda y noche UN AMANECER Censura Noticiero Español NO- Matinée, 9,10 - Tanda 11.10

LIO Telf. 52119

tanda y noche SEC- SPECIAL (Mayores de Matinée, 7,10 - 9,10 noche 9,10 - 11,10

Telf. 29704

tanda y noche TRA- AS DE UNA BRUJA tanda y noche 7,10

NOBEL

Matinée, tanda dobles AVENTURAS DE ROBIN HOOD e ISLA DEL SOL Noche ESPEJO DE ALEMANIA, ISLA EN EL SOL Precios 7,10

ROXY

Matinée doble LA LEYENDA DEL TAMARINDO y BATAL KHAN Tanda doble BATAL KHAN y LA NINERA (21 años) Noche LA NINERA (21 años) Matinée 5,10 Tanda y noche 5,60

EBRO Telf. 42939

Matinée, tanda doble EL PORTERO y EL VIENTO Y EL LEON Noche EL VIENTO Y EL LEON Matinée, 5,10 - 4,10 Tanda y noche 5,60 - 4,60

MURILLO Telf. 52647

Matinée, tanda doble CINCO LOCOS EN LA GUERRA y EL KARATISTA CAMPEON, Todo Público Noche (mayores de 21 años) SEXY NUDO Y Noticiario Alemán, mayores de 21 años Matinée, 5,10 - 3,60 Tanda y noche 5,60 - 4,10

HOY CINES TV

TESLA Telf. 53803

Matinée, tanda y noche UNA VEZ NO VASTA (Prohibida menores de 18 años) Además el noticiero El Mundo al Instante Matinée, 12.00 - 10.00 Tanda y noche 14.00 - 12.00

PRINCESA Telf. 51821

Matinée, tanda y noche UNA CHICA Y UN SEÑOR Además el noticiero El Mundo al Instante Matinée, tanda y noche 6,10 - 5,10 - 4,10

MEXICO

Matinée- tanda doble LA VENGANZA DE LA LLORONA y MUJERCITAS Noche MUJERCITAS Matinée, 5,10 - 4,10 Tanda y noche 5,60 - 4,60

MONUMENTAL ROBY

Matinée, tanda y noche DOC SAVAGE EL HOMBRE DE BRONCE (apta para todo público) Matinée Plat. 7,10 - 4,60 Tanda y noche Plat. 9,10 - 5,10

SCALA Telf. 23535

Matinée tanda y noche LOS IRROMPIBLES Matinée, 7,10 - 9,10 Tanda y noche 9,10 - 11,10

6 DE AGOSTO Telf. 23829

Matinée, Hrs. 15.45 Tanda 18,45 Noche 21.45 LAS DOS EN UNA (May. 14 años) Actualidades Mundiales Nº 31 Matinée Platea 7,10 Mezzanine 9,10 Tanda y noche Platea 9,10 Mezzanine 11,10

1ª EMISION

12.00 Los Magníficos Justicieros
12.25 La Ciencia también compite
12.50 Marionetas
13.00 Teleno!icioso Boliviano
13.25 Sendas del Oeste
13.50 Cierre emisión

2ª EMISION

16.30 Saturnino
16.45 Teleclases
17.25 Kiri el payaso
17.50 Sólo para niños
18.30 Arrecife del coral
18.55 Goober y los fantasmas
19.25 La gente de mi barrio "David Santalla"
19.40 Aniversario de la República del Brasil
20.00 Telenoticioso boliviano
20.35 Un país, un mañana
20.30 Telenovela "Alguien por quien vivir"
21.40 Así marcha el país
22.20 Número equivocado "Largometraje"
23.30 Cierre emisión

Esta programación está sujeta a variaciones de último momento.

ABAROA Telf. 50252

Matinée, tanda dobles TESTIGO HOSTIL (T.P.) y UN SUPERMACHO LLAMADO BESTIA (18 años) Noche. UN SUPERMACHO LLAMADO BESTIA, Noticiario de Actualidades y Cortos. Matinée, Platea 5,10 - 3.60 Tanda y noche Platea 5.60 - 4.10

BOLIVAR

Matinée, tanda y noche VALERIA DENTRO Y FUERA 21 años, prohibida para menores Matinée, tanda y noche 9,10 - 11,10

AVENIDA

Matinée, tanda y noche SHAFT EN AFRICA (18 años) Matinée, 7,10 - 9,10 Tanda y noche 9,10 - 11,10

UNIVERSO Telf. 42660

Matinée, tanda y noche DOS CONTRA TODOS Matinée Mezz 9,10 Plat. 7,10 Tanda y noche Mezz. 11.10 - Plat. 9,10

IMPERIO

Matinée y tanda dobles LA VENGANZA DEL CAMPEON DEL KUNG FU y VUELVEN LOS CAMPEONES JUSTICIEROS Noche Programa de Cortos y LA VENGANZA DEL CAMPEON DEL KUNG FU Matinée, 5,10 - 3,60 Tanda y noche 5,60 - 4,10

ESMERALDA Telf. 52454

Matinée, tanda dobles LA REVANCHA DEL KARATEKA CHINO y LA COBRA Noche Actualidades Francesas Nº 10 TENTACION (May. 21 años) Matinée, 5,10 Tanda y noche 5,60

MADRID

Matinée, tanda dobles PUÑOS SANGRIENTOS Y SATANICO DR. NO Noche EL TERCER SEXO SE DIVIERTE Y CORTOS. (Mayores de 21 años) Platea, 4,60 y Mezz. 5,10

VARIEDADES Telf. 24071

Matinée doble KUNG FU VS. KARATE y SANTO Y EL AGUILA REAL Tanda doble KUNG FU VS. KARATE Y UNA VEZ EN LA NOCHE (Censura 21 años) Noche; UNA VEZ EN LA NOCHE (Censura 21 años) y CORTOS Matinée, 5,10 - 3,60 Tanda y noche 5,60 - 4,10

CENTER Telf. 22026

Matinée, tanda dobles KING KONG REY DEL KUNG FU y LA REVANCHA DEL KARATECA CHINO Matinée, 4,20 - 3,70 Tanda y noche 5,30 - 4,20

LIBERTAD Telf. 53925

Matinée doble EL VENCEDOR ASESINO y KARATE TROMPADAS Tanda y noche dobles KARATE TROMPADAS y ENFERMERAS NOCTURNAS (Censura 21 años) Matinée, 5,10 Tanda y noche 5,60

SAN CALIXTO

Matinée, tanda y noche dobles SI YO FUERA MILLONARIO y TONTA TONTA PERO NO TANTO

Música culta en Cristal

Hrs. 21.30

-Galas españolas. Guitarra Murcia—Rodrigo—Roncalli

-Sinfonía Nº. 35 en Re mayor, K 297 ("París"). Mozart.

-Sinfonía Nº 8 en Si bemol menor (Inconclusa). Shubert.

TOMMY LONSDALE ¡CALIDAD INTERNACIONAL!

La Misión ....

(Viene de la Página 3)

Debe insistir con el Papa en que la violencia no es cristiana ni evangélica (PONENCIAS A MED. p: 36-37). Es decir, cada cristiano debe hacer un voto frente a Dios de no buscar los cambios transformadores derramando la sangre de sus hermanos. También la Iglesia debe insistir en que las armas verdaderas para producir la paz son espirituales, y no la carrera armamentista ni las bombas atómicas. Más que nada son las armas de la esperanza y de la reconciliación, las armas del amor y de la justicia como Pablo dice: "Porque el reino de Dios no consiste en la abundancia de comida y bebida sino en el gozo, la paz y la justicia en el Espíritu". (Rom. 14:17).

II. COMUNICAR LA ESPERANZA DE CRISTO A BOLIVIA

Cuando el mundo se encuentra en momentos proféticos. Dios siempre levanta hombres y mujeres de mucha esperanza. Son los profetas. El grito esperanzador de ellos es; "prepárense; ya viene el Reino" Los cambios revolucionarios en Bolivia durante los últimos 25 años han producido grandes temores e inseguridades que fácilmente pueden llegar a la desesperanza. La tendencia a la desanimación es muy aguda en Bolivia por una pobreza económica deshumanizante, una actitud histórica pesimista y una religión popular fatalis . Los obreros no encuentran trabajo, o si lo encuentran, no ganan lo suficiente para vivir humanamente. Los Jóvenes no tienen oportunidades para estudiar, y cuando las hay, sobre vienen las frustraciones continuas de paros y clausuras. Los Profesionales vuelven a Bolivia bien preparados, pero no se quedan por la muy poca oportunidad en su profesión. ¿Quién puede romper todo eso y ofrecer al pueblo boliviano una esperanza realista e histórica? A ellos pertenece el futuro de la patria, como dice el concilio: "Se puede pensar con toda razón que el porvenir de la humanidad está en manos de quienes sepan dar a las generaciones venideras razones para vivir y razones para esperar" (G. y S. 31) Es urgentemente necesario que la Iglesia cumpla su misión profética de gritar a todos los rincones de Bolivia: "Ya viene el Reino de Dios y su Cristo".

Lo típico de los tiempos proféticos es que la esperanza no viene de la situación histórica presente. Si alguien se encierra dentro del momento actual, en Bolivia, va a caer en una tristeza desesperante o en la violencia anarquizante. Sólo el que vive la experiencia del Cristo Resucitado dentro de su corazón puede gritar a su pueblo: "Jesús es el Señor y El quiere ser El Señor de una Nueva Patria". La esperanza verdadera está basada en el Señorío de Cristo, reinando más y más en personas y familias por el Espíritu Santo. Lo originalmente nuevo en Bolivia tiene su origen en el futuro del Reino; lo novedoso viene de este futuro, abriendo el momento actual a un nuevo boliviano, a una nueva Bolivia y a una nueva creación. Construir la historia de Bolivia en Jesús el Señor, hoy y mañana, esta es la tarea de cada cristiano. "El Crucificado ya vive y no muere más", es el grito de la resurrección "el Crucificado ya vive en la Iglesia y en mí", es el grito de Pentecostés, y el Crucificado que ya vive en la Iglesia y en mí va a reinar en mi pueblo", esta es la firme esperanza del Nuevo Pentecostés que brota ya en Bolivia.

Donde hay esperanza hay vida. Si, la Iglesia necesita mensajeros de la palabra para evangelizar el mundo, pero es mucho más urgente y necesario tener misioneros de la vida para santificar el mundo. El concilio ha dicho: "La misión de los laicos es santificar el mundo desde adentro" (L.G.31). El primer paso en santificar Bolivia desde adentro, es liberar a cada boliviano y al pueblo entero de las opresiones y dominaciones de toda clase. La gran liberación ganada por Cristo "en la cruz y en la resurrección" tiene que ser comunicada a toda Bolivia por el poder del Espíritu Santo. La triple victoria de Cristo: sobre Satanás, el pecado y la muerte, tiene que ser aplicada a cada corazón, a cada familia, y a todo el pueblo.

Tenemos que estar muy convencidos de que tras de las peores opresiones internacionales y nacionales está Satanás, "buscando a quien devorar" (I Ped 5:8). Por eso, la primera liberación en el Señor por el Espíritu, es romper el poder del reino de las tinieblas. En la práctica de este ministerio, es fácil caer en los dos extremos de exceso o defecto. Es menester ser guiado por el documento de Roma del año pasado y las orientaciones del Papa en sus discursos catequéticos que tratan en especial del culto creciente al diablo en el mundo moderno y de la necesidad de tomar en serio el ministerio de liberar de los espíritus malos. Tenemos que romper cualquier forma de espiritismo y de ocultismo en toda Bolivia para liberar en Cristo al pueblo de la opresión asfixiante del demonio.

Sólo entonces va a ser posible liberar en Cristo del pecado y de la muerte.

De la fe viene la luz para interpretar los signos de nuestro tiempo, pero de la esperanza brota la oración ministerial para liberar al pueblo de sus esclavitudes. Durante la auténtica oración ministerial, Dios va a dar las penetraciones proféticas en lo nuevo; va a hacer la obra en el corazón del orante y, después, va a dar la fuerza del Espíritu en la acción. Además, es con esta oración como ya empieza el cambio esperando en el corazón del otro y en la sociedad. Hace cuatro años, el Papa dijo que "la paz es posible". Este año, él insiste en que no debemos pensar que "la nueva civilización del amor" es una ilusión; también es posible. Pero tanto la paz como la nueva civilización del amor tienen que entrar en mi corazón por la oración ministerial antes de que yo pueda ser un instrumento eficaz de ellos en mi pueblo. Dar la esperanza de Cristo a Bolivia, es orar en el poder del Espíritu Santo las oraciones ministeriales como fuente de la acción.

Propiedad .....

(Viene de la Página 3)

ORIGEN SOCIAL DE LA PROPIEDAD HORIZONTAL

En realidad, la construcción de edificios altos se creó en numerosos países, con el fin de atender, en parte, el grave problema de la vivienda popular que se ha presentado en todas las naciones del mundo. Sucede que gran parte de la clase media, los trabajadores, campesinos y obreros no poseen los recursos suficientes para adquirir vivienda propia.

Entonces se ideó y llevó a cabo la construcción de edificios de varios pisos, sobre terrenos en los alrededores de las grandes ciudades adquiridos a bajos precios, por organismos del Estado o empresas privadas, con el control de las autoridades. Las dimensiones de los departamentos deben ser estrictamente suficientes para las necesidades de las familias y trabajadores, realizándose todas las obras dentro de la mayor economía, para hacerlas de fácil acceso a los beneficiarios, otorgándoles los máximos plazos para el pago.

Estas construcciones deben rodearse de adecuados parques para los empleados que tienen movilidad, taxistas, propietarios de camiones; jardines, arborización, plazas de juegos infantiles, pequeños cines, campos deportivos, locales sociales pequeños para adultos y pequeños y otros espacios libres y vías de comunicación entre estos servicios.

Hemos sido testigos de los enormes avances que se hicieron en este sentido, por los gobiernos de los Presidentes Belaúnde y Velasco en el Perú, en plazos relativamente breves. Esto no se ha realizado intensivamente en Bolivia y creemos que con la próxima ley de propiedad horizontal y la legislación que tendrá muy pron!o en su poder la Municipalidad de La Paz, se iniciará esta labor, esencial y justificativa de la propiedad horizontal que debe realizarse con profundo sentido social y sin intervención de especuladores.

JULIO MARZIO
MARIA VANER
LUIS POLITTI
FERNANDA MISTRAL
JORGE MARTINEZ
VIRGINIA LAGO
JUANITA LARA
ANA MARIA PICCHIO

u destino...
er pobre...
esamparada,
rente de afecto!

MAYORES DE 14 AÑOS

ESTAMOS CON EL CENSO

MARILINA ROSS
LA RAULITO
Dirección LAUTARO MURUA
ANDINA
EASTMANCOLOR
MAÑANA GRAN PREMIER
Auspiciada por la Cruzada Pro Copacabana
Cine 16 de JULIO

Vittorio Gassman
Agostina Belli
el censo ayudará
Perfume de mujer
TECHNICOLOR
¡Una película que se recordará siempre como un "perfume de mujer"!
ANDINA
MAYORES DE 18 AÑOS
JUEVES ESTRENO
Cine 6 de AGOSTO

Vea a la niña prodigio del cine solo comparable a "PININA"
lujercitas frente a una vida ena de conflictos...
penetre usted en la vida íntima de ellas que lo harán llorar y reir

MUJERCITAS
Dirigida por: Josè Diaz Morales
ubia MARTI • Delia de la PEÑA • Marisa BECQUER • color Todo Público
HOY GRAN CINE MEXICO
Cooperar con el censo es cooperar con Bolivia

Donde pone el ojo..!
Jorge Popcel
Una película de ARIES Cinematográfica
el macho de américa
PROHIBIDA PARA MENORES DE 18 AÑOS
Jorge Martinez
Elizabeth Killian
Javier Portales
Dorys del Valle
Leonor Benedetto
Dirección Enrique Cahen Salaberry
eastmancolor

Ya Llega

Primero ama, después mata y sigue buscando víctimas

Palomar Pictures International, Inc. presenta
Una Extraña Venganza
mayores 18 años
Bonnie Bedelia Ken Howard Anthony Zerbe
18 años
productor ejecutivo Peter Katz dirigida por Jack Starrett
HOY GRAN CINE AVENIDA

EL CENSO ES TAREA DE TODOS ¡COOPERA!

HOY
sala favorita
CINE EBRO
LA GRAN AVENTURA DEL AÑO

Sean Connery
Brian Keith
Candice Bergen
John Huston
Entre el viento y el león hay una mujer. Por ella, quizás medio mundo irá a la guerra.
El Viento y el León
Todo Público
Guión y Dirección de John Milius Producción por Herb Jaffe Música Jerry Goldsmith
el capo de la risa
CANTINFLAS
"El PORTERO"
Junto al censo por un mañana mejor

Nuevas y feroces formas de lucha.. nuevas emociones..

Un film de Yoe BAN VEE
LA REVANCHA DEL KARATECA CHINO
colores
MAYORES DE 14 AÑOS
HOY SIMULTANEO DOBLE CENTER ESMERALDA

El aviso oportuno

COMERCIALES

1 Abarroles

CARNICERIA ESPAÑOLA El mercado a su alcance, ofrece Azúcar, Aceite, Huevos $b. 1.40, Federico Zuazo 1573. Telf. 24366.

5 Alfombras

ALFOMBRAS Y CUBRECAMAS "TUFTING" Variedad de colores Av. Villazón Nº. 1964 Tel. 28092 - 75529.

17 Artículos Deportivos

ZAPATERIA "CRACK" Linares 991 Ofrecen calzados de 1era. calidad para equipos profesionales, últimos modelos, suaves, guante.

18 Artículos de Cuero

"ETERNA".- C. Ballivian 1382. Artículos de cuero y lona en general Carpas.

19 Artículos Electrodomésticos

"SERRIMON" BOLIVIANA. Créditos en cuotas de .50 $b. Cocinas, radios, relojes y mercaderías en general. Comercio 872. Tel. 53924 La Paz Galeria España, local 17 Santa Cruz.

ARTICULOS ELECTRODOMESTICOS CASA SEUL: Potosí esq. J. Sanjinés 898 pantallas, radios, tocadiscos, radiolas, juguetes y gran variedad de cocinas.

21 Artefactos eléctricos

SE VENDE un amplificador STEREO, mas su Tocadisco, marca PHILIPS. Referencias Colombia N°. 479. Tel. N°. 63895. (6/12).

Se vende un amplificador STEREO, mas su tocadisco, marca PHILIPS. Referencias: Colombia N°. 479 Teléfono N°. 63895 (6/12)

"MOBLART".- Juan de la Riva 1487 Se vende Lámparas FLUORESCENTES de 3, 2 y 1. Tubos con plafones Precios sin competencia. (23/22)

TALLER ELECTRICO ELECTROMOVIL: Se reparan baterías, generadores, alternadores, motor de arranque. Gral. Gonzales Nº. 1376.

22 Artesanias

ARTESANIAS NACIONALES.- Av. Santa Cruz 206. Artículos de cobre, juegos de ajedrez, retoneras de agua y jaulas.

30 Acido Sulfúrico

"DASBOL".- Ventas por MAYOR Y MENOR de 98.4% 66o Be Peso especifico 1.84. Color Cristalino Translúcido, especial para toda clase de Industrias. Informaciones DASBOL. Tel. 23030, Casilla 7880. (9/9).

48 Calzados

CALZADOS "IDEAL" Comercio 826. CALZADOS PARA DAMAS, CABALLEROS Y NIÑOS (1/1)

53 Casimires

COMERCIAL "LEQUIPE".- Av. América 158 Tel. 20961. Venta de: Paños, Casimires Supertex 70, Supertex liso, pantas, frazadas, mantas de aje. AGENCIA.

82 Fábricas

NMETAL C.B.F.- Fábrica de rrocerías. Planta Industrial El Alto, frente a Aduana. lf. 59543. Casa 4784. La Paz 6/13/XI).

ABRICAS DE CERAS JUHO: naro Sanjines Nº. 540 Tel. 037 Venta al por mayor y enor. (3/2)

85 Ferreterías

ERRETERIA "NACIONAL" FRECE DE IMPORTACION RECTAJuegos de Baño-Azuos Decorados Modelos y coes variados-Fierro de Consucción y cañerías. Precios sin mpetencia. Av. Montes Nº. Tel. 26846

RRETERIA "SIMAJIO" Aida Montes 648 Venta de saarios en general.

RRETERIA "ROMAUZ" Colombia 519. Teléfono 99 PINTURA PARA MOVIDADES.

RRETERIA ORURO.- ueros 850 Tel. 29546. Chapas candados "Clas" "Yale" era", etc. Variedad de culos eléctricos y ramientas. Ventas por or y menor.

RRETERIA "NACIONAL" PORTACION DIRECTA Sarios Ideal-Standard, Azule-Clavin Alto relieve y Ferre- en general Av. Montes 741 57574 (9-15).

RRETERIA "LOS ANGE-" Importación directa de riales de construcción. Av. tes 715 (9-9).

RRETERIA YALE.- Cable mbia 183. Copia de llaves inuto. Tel. 52013.

COLCHONES

COLCHONES PULLMAN: Colchones y catres de la mejor calidad, México N°. 1516.

89 Frials

FRIAL BUENO C. Bueno 341 venta de productos Stege, pollos, licores, abarrotes.

110 Industriales

EMPRESA METAL MECANICA ANDINO.- Camino a Oruro, parada col. 22 Fábrica de carrocerías y pintura en general. (16/13)

126 Juegos electrónicos

VENDEMOS Juegos Electrónicos con monedero, sin estrenar. Tel. Nº. 28781. (11/13).

JOYERIAS

JOYERIA "D. CENTER".- Ballivian 1292. Trab. en gral.

130 Licores

BODEGA BALANZA: Otero de la Vega N°. 268 Vinos, licores y vinagre de pura uva pedidos al tel. 55311. (16/16)

151 Motores

MOTORES LLEGARON Llegaron motores usados de Dodge, Chevrolet, Internacional, cajas diferenciales, alternadores, generadores, carburadores, hojas de resortes, tambores trenes delanteros Zoilo Flores 1284 (14-13).

153 Muebles Metálicos

ESTANTERIA METALICA CASA FIEL S.R.L. Colombia 250 Telef. 54948 Cas. 344.

METALICA LTDA. Muebles para Hospitales, Clínicas y Consultorios. Cromáticos y Niquelados. Av. Saavedra Esq. Corrales, final Yungas Tel. 54971. (3/18)

154 Muebles en General

MUEBLES BELLO HORIZONTE: Ofrece muebles para oficina y el hogar en varios modelos, revestidos en formica a precios de fábrica Calle México Nº. 1485. Telf. 26202.

MUEBLERIA "MOBLART", Juan de la Riva 1487. Nuevos y a medio uso. Precio sin competencia. Permutas (16/15/VI).

INDUSTRIAS RICARDI S.R.L.- Av. 16 de Julio 1439. Fabricantes de muebles en general. (16/15/VI).

MUEBLES MAESTRANZA "CARVIS" C. Murillo 1282 - 1286. Telfs. 62662 - 22208. (9-9).

170 Pinturas

FERRETERIA ROMACRUZ.- Colombia 519. Tel. 28599. Pinturas para Movilidades. (27/1º.).

193 Repuestos

POR MOTIVO DE VIAJE: Vendo negocio acreditado, venta de repuestos, lubricantes remachado, balatas y discos COSMOS Jaimes Freyre 2042 parada línea Nº 2 Tembladerani.

FERRETERIA "ROMACRUZ" Calle Colombia 519, telf. 55632 (25/31)

CASA "INTERTOYO" Telf.: 51371 Repuestos para vehículos INTERNATIONAL. Venancio Burgoa Esq. Boq. (San Pedro).

AUTOMOTIVOS "PAULCAR" C. Almirante Grau No. 543 (7/15)

210 Televisores

¿FALLA SU TELEVISOR? Av. Simón Bolivar 1993, personal capacitado en el exterior Tel. 65224 y 53195 (30/31)

TELE SERVICE "EDKU".- Reparaciones de TV. RADIOS, PICK UP, GRABADORAS, CALCULADORAS, etc. Nicolás Acosta Nº. 583. (14/20)

217 Vehículos

VENDO CAMION Sinestrado Cañada Strongest. 1857 (7/9)

PROFESIONALES

222 Abogados

DR. CLEMENTE CHUQUIMIA Y. JUICIOS AGRARIO, CIVIL, PENAL, ADMINISTRATIVO EN GENERAL. Comercio 1036 Of. 2 (3/18)

DR. EDUARDO VERGARA ROJAS Cheques - Juicios Civiles - Transferencias. Comercio Nº. 994. Of. 7. (20/12 VIII).

DR. GASTON RIOS ANAY. DRA. OLGA MURILLO. Atención: Asuntos judiciales sociales, penales, tributarios, mercantiles, Yanacocha 301 Edif. Asbún 5º piso Of. 1. Telf. 21583 Casa 3386 (16/16)

DR. JOSE M. CABRERA TAPIA.- Atiende asuntos en general. Comercio 1036, Of. 2 (29/12 VIII).

DR. ALBERTO ROMAY D'ANDREIS.- Criminales Civiles - Sociales - Transferencias y otras del ramo judicial. Comercio 1036 Of. Nº. 2. (29/12 VIII).

CARLOS GOMEZ GARCIA U.- Yanacocha 399 3º Piso Of. 15 La Paz. Calle 25 de Mayo Nº. 633º Cochabamba (15/15).

DR. MIGUEL ANGEL VIRRUETA A. Yanacocha Nº. 301 1er. p. Of. 7 Telf. 40298 (12/28)

237 Consultores

CIRUJANOS.- DR. JAVIER OSSIO QUEZADA. Cirujano General. Edif. Castilla 3º. piso. Loayza 250. Telf. Cons. 20754, Dom. 82082.

DR. JAVIER OSSIO QUESADA.- Cirujano General Edif. Castilla. 3º. Piso. Loayza 250 Teléfono Cons. 20754. Dom. 82082. (16/15/VI).

ROETGENDIAGNOSTICO

DR. JOSE AGUIRRE ZEGARRA.- Médico Radiólogo. Atiende radiografías generales y especializadas de 8 y 30 a 12 y de 17 y 30 a 20. Sábados por las mañanas. Av. Arce Nº. 2308. Tel. 20987.

240 Dentistas

DR. RENE ROCABADO. CIRUJANO DENTISTA.- Atiende en su consultorio de la Calle Ballivián 1206 Esq. Plaza Murillo.

Dr. VICENTE M. FABIANI AGUSTI "ODONTOLOGO" Loayza 317 Tel: 29646 (24/6)

DR. RENE TORRES VALDA.- CIRUJANO ODONTOLOGO Nicolás Acosta 279. Tel. 51032.

SERVICIOS

317 Agencias Aduaneras

AGENCIA DESPACHADORA DE ADUANAS "LOS ANDES" Calle Genaro Sanjines, Teatro Princesa, 3º piso Of. 8 Tel. 24837. (28/11).

AGENCIA DESPACHADORA DE ADUANAS "LOS ANDES". Calle Jenaro Sanjinés. Teatro Princesa 3er. piso Of. 8 Telf.

344 Comercializadoras

"C.I.E.D.A." S.A. C. Murillo Nº. 629. Telfs. 27527 - 55727. Importaciones de Materiales de Construcción y Artículos para el hogar.

MOLINOS PARA CAFE DIAMANT 81 FIEL S.R.L. Colombia 250 Tel. 54948 Cas. 344 (22/-

330 Bebidas Gaseosas

BEBIDAS GASEOSAS "ORIENTAL".- C. Colombia 520. Pedidos al Tel. 22982. (7/15)

349 Copiadoras

COPIAS DE PLANOS Y FOTOCOPIAS a 2 $b. "TORREJON" Bueno 370 Telf. 20148

355 Distribuidora

"LA AMERICANA", México Nº. 1519. Ofrece Artefactos Electrodomésticos. Elija su plan de pago. (6/12).

374 Farmacias

FARMACIA "LA PACENA".- Colombia 334. (16/30/V).

375 Fotocopiadora

INCEBOL FOTOCOPIAS CANON a 3 $b. Calle Loayza 143. Telf. 28122.

395 Imprentas

IMPRENTA MEJIA.- Calle Ingavi 938.

IMPRENTA "MEDINA" C. Nicolás Acosta 415. Interior. Tel. 58284. Trabajos de Imprenta en general (1/1)

IMPRENTA W. ARGOTE V.: Realiza trabajos en 24 Hrs., precios al alcance de todo bolsillo, puntualidad, esmero, presentación. Sagárnaga 432.

IMPRENTA "NOVEL" Calle Sucre 740

OCASION

PRENSA CHANDLER por viaje Sagárnaga Nº. 432.

406 Laboratorios Fotográficos

ARTE FOTO "VILLEGAS". Almirante Grau 272. Tel. Dom. 54008. Foto Carnet, pasaportes en el día. (11/13).

LABORATORIOS DE COLOR Viana.- Sagárnaga 309. (13/13 VIII).

FOTO ESTUDIO "GISMONDI" Comercio 948. Tel. 27814 ATIENDE FOTO DE ARTE. ESPECIALIDAD EN NIÑOS (24/24)

408 Lavanderías

LAVANDERIAS INDUSTRIALES

MOVAGO LTDA. Tumusla 416 esq. M. Kapac. Tel. 65424

TINTORERIA JAPONESA A VAPOR Cochabamba 190. Tel. 51546.

410 Laboratorios electrónicos

ELECTRONICA LA PAZ. Ingavi 694. Telf. 63457. Reparación de radios, televisores y equipos electrónicos en general.

TALLER ELECTRICO ELECTROMOVIL: Se reparan baterías, generadores, alternadores motor de arranque Gral. Gonzales 1376.

LABORATORIOS ELECTRODOMESTICOS "KEN" SERVICIOS DE REPARACIONES Y MANTENIMIENTO. Plaza Israel 603. Telef. 55449. (9/18).

421 Peluquerías

PELUQUERIA "BARBER SHOP". El Atelier del corte y peinado masculino moderno. Mercado esq. Yanacocha 300 Edif. Asbún Nuevo Tel. 62187.

PELUQUERIA LIBANO.- Vita y Albrechs, atiende con nuevos modelos de cortes Venancio Burgoa Nº. 989.

"BARBER - SHOP VELOZ". Av. 20 de Octubre 1554. Especialidad en cortes de cabellos para Masculino. (8/15).

OSTER.- Av. Bautista Nº. 1096. Atención a partir de las 12 p.m. (23/26)

BARBER SHOP "OSCAR".- Av. América Nº. 289 Esq. Pando. Altos, Tel. 26834.

HABITACION

Caballero honorable necesita. Teléfono 25548. Hrs. oficina 2 a 4 p.m.

433 Restaurantes

RESTAURANT "RIO LAUCA".- Figueroa 693. Tel. 58163. Se sirven platos especiales y criollos.

RESTAURANT "CUERNAVACA" Av. 16 de julio 1680 Ed. Avenida P. Baja Comida típica mexicana Telef.: 53393.

BAR "JULIO" Av. Villazón 1936 Tel: 29949 Especialidad de la casa Arroz a la valenciana.

439 Sastrerías

SASTRERIA BARTOS: Realiza trabajos para Instituciones públicas, privadas, en alta moda masculina. Héroes del Acre Nº. 1535 San Pedro Telf. 21160.

SASTRERIA SAN LUIS.- C. Max Paredes 479. Atención esmerada.

SASTRERIA SAMUEL.- Av. Alfonso Ugarte (Lado Barrcca). El Alto. Sastre Cortador (2/3/VI)

SASTRERIA "CALLEJOS" Cañada Strongest No. 1813 Especialidad para ambos sexos. (7/21)

PRESENCIA

SASTRERIA "CADENA" Trajes de lujo. Casimiro Corrales 1073

SASTRERIA "VELAZCO" Cañada Strongest Nº. 1561 Especialidad para caballeros (6/12)

SASTRERIA "NATANIEL PAZ.- C. Linares 982. Se confeccionan trajes a la última moda para damas y caballeros. (13/13).

SASTRERIA PEREZ.- Av. Mcal. Santa Cruz 1282. Tel. 53535. Confecciones de alta calidad.

SASTRERIA "NAVIA".- C. Nicolás Acosta Nº. 254. Especialidad para caballeros. (13/13).

SASTRERIA AGUILAR: Dicta clases en cualquier sistema diplomado en la academia Internacional Corte Rocosa Barcelona España. Calle EE.UU. Nº. 690 pasi.

SASTRERIA "BALBOA".- Loayza 480 Confeccion fina para caballeros.

SASTRERIA "MODART. COMERCIO" Comercio 994. Planta baja. CONFECCIONES FINE DE TERNOS A MEDIDA Y TRAJES DE ETIQUETA PARA HONORABLE. PUNTUALIDAD Y ESMERO (1/1)

POR 500 $b.-Confeccionamos trajes para damas SASTRERIA GEMIO.- Colon 272.

443 Snacks

SNACK FOUR SEASONS: Especialidad Pollo a la Canasta, refrescos, bebidas Postre Esq. Loayza Nº. 1375.

SNACKS, FUENTE DE SODA.- Juan de la Riva 1444. Telf. 27676. Salteñas, Sandwichs, pastel paraguayo. (16/22).

444 Sombrererías

ALMACEN DE SOMBREROS Sagárnaga Esq. Murillo 196 Tel. 58224 Venta de sombreros Borsalinos para Cholitas y caballeros.

451 Talleres

TALLER SERVIMAC: Calle Cochabamba 140. Telf. 65117, especialidad en Máquinas Fotocopiadoras, Electrostáticas, de cualquier marca, Máquinas Electrónicas, calculadoras, sumadoras y de escribir. (27/27).

452 Talleres Automotores

TALLER DE MOTORES PATIÑO.- Calle "A" Nº. 335 El Alto La Ceja. (16/15/VI).

459 Talleres de Mecánica

TALLERES ELECTRICO: Se reparan motores, generadores, transformadores Uchumayo 627 (14/13).

LUFTHAFEN.- Reparación de motores en general. Av. Antofagasta Nº. 385. El Alto. V. Dolores. (29/3).

463 Veterinarias

VETERINARIA "LOS ANDES" México Nº. 1460. Telef. 56500. Consultas, Cirugía, Variedad de implementos para su perro. Ventas de Cachorros de Raza. (del 21/21 IX)

VETERINARIA "SAN ROQUE".- Vacunaciones contra moquillo, hepatitis Leptosplrosis y Rabia Canina - Antiparasitarios internos y externos - Suplemento alimenticio. Leche en polvo Bordens - Champús - Juguetes - Collares - Peines - Rasquetas - Spray Repelente para evitar el cruce. Atención permanente a cargo del DR. ARTURO LIZARRAGA M. C. Federico Zuazo 1508. Teléfono Nos. 25260 - 64162 - 40711. (10/25).

446 Salones de Peinado

SALON DE BELLEZA AVENIDA. Av. 16 de Julio Ed. Avenida Pta. Baja tintes, cortes, masajes, cosmetología claritos (16/26)

SALON DE BELLEZA RINAH Rinah, Teresa, Charo, Noriko, ofrece a su distinguida clientela, una esmerada atención, plaza San Francisco 893 1º. piso Edif. Fabril Telef 54038 (24/24)

SALON DE PEINADOS "POCHI".- Av. América Nº. 289 Esq. Pando, Altos. Tel. 26834.

465 Técnicos

EXPERTOS EN MAQUINAS OLYMPIA: Mantenimientos, reparaciones, mecánica Colón Nº. 463 Tel. 51091.

¡COMERCIALES!

EL ARCA DE LA ESPERANZA: Informamos que nuestra oficina central para su mejor atención, está situada en la Galería LUZ, 2º. piso. Of. 13. (28/28 VIII).

"AYOROA LTDA." Comercio 822. Tel. 29907. Cas. 2913. GUITARRAS NACIONALES E IMPORTADAS, CHARANGOS Y MATERIALES PARA LA FABRICACION DE INSTRUMENTOS DE CUERDA (1/1)

Churrasquería

CHURRASQUERIA "LA CARRETA" Abrió sus puertas, lo esperamos Batallón Colorados Nº. 32 Telf. 22771.

ARTICULOS PARA EL HOGAR Y REGALOS

"AYOROA LTDA." Comercio 822. Tel. 29907 Cas. 2913.(1/1)

541 Inmobiliarios

POSTA SUR: Compra-venta de casas, terrenos, departamentos acomodos satisfactorios de alquileres, anticréticos, Jenaro Sanjines 541 local 19 Tel. 51046 Pj. Kuljis.

VENTA DE INMUEBLES

VENDO TERRENO.- Gran extensión entre Obrajes y Montículo Sopocachi. Escribir E.P. Correo Central.

DANIEL EL TRAVIESO

¿Para qué deseas un pedazo de biscocho? ...Tienes un CUMPLEAÑOS?.

DIVULGUELO

JUSTO Y FRANCO

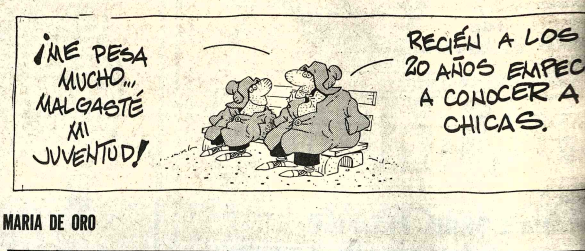

MARIA DE ORO

APARTAMENTO G

PICAPIEDRA

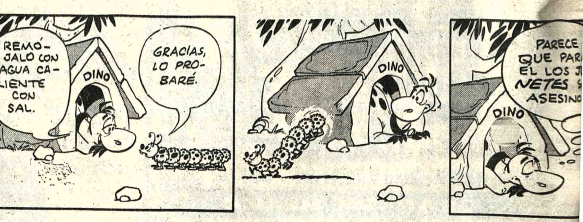

GUMERCINDO

EGOISTO

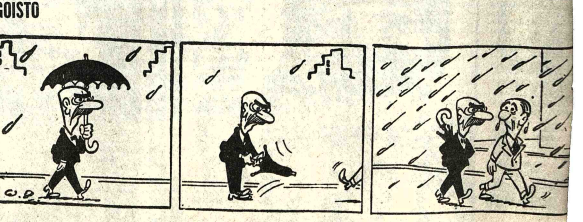

ALFREDO

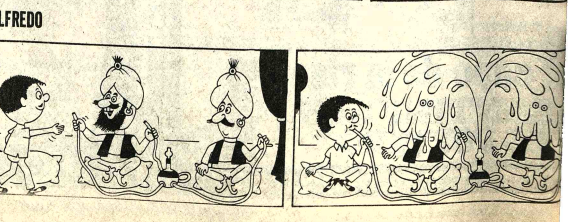

VISOS ECONOMICOS

SE NECESITA UNA CHICA que sepa manejar máquina de Sastrería. Referencias Avenida Illimani N° 1742 CREACIONES GONZALES (4-8/R)

SE VENDE ROPA DE MUJER, hombre y niño Referencias Francisco de Miranda N° 2009 esquina Villalobos teléfono 42747 (4-10/R)

T.V. SERVICIO T.V. Especializado en Argentina Reparo TELEVISORES A DOMICILIO Teléfono 53876 (7-18/75008).

ARREGLO RADIOS Televisores a DOMICILIO teléfono 27801 (22-6/74394)

ELECTRICISTA TODA hora Instalaciones y Reparaciones teléfono 60697. (4-7/60697)

ARREGLO TELEVISORES A domicilio garantizado. Teléfono 43740 (7-21/74848)

RECIBIMOS AUTOMOVILES En consignación. Plaza Murillo 519 Oficina 2. (5-7/74814).

VENDO MOTO CZ-250 cc. $b. 13.500. 6.000 Km. de recorrido, modelo 75. Referencias teléfono 63497 Ingavi 694 Electronica La Paz. (7-8/74858).

POR VIAJE urgente VENDO camión FORD F.600 de 6 toneladas Mod. 1967. Referencias teléfonos 41698 - 28511 Parque Líbano 186 (7-8/75007).

VENDO DOBLE Cabina V.W. 1972 buen recorrido. Avenida Arce 2939, final departamento 3° (7-8/75002).

SANTA CRUZ Vendo negocio establecido motivo viaje primer postor, 1.500 dólares. Renta mensual : Documentos en orden. Ref. : Teléfono 2-2788, casilla 2165 (5-12/64459)

EN SANTA CRUZ Vendo 14 hectáreas sobre Km. 12 carretera Cochabamba-Santa Cruz. Agua permanente. 950 m2.2do. anillo, Zona Naciente. Teléfono 26911. Casilla 1024. (4-11/74820)

EN SANTA CRUZ VENDO terreno 3.960 M2. sobre Avenida cerca aeropuerto el Trompillo, tiene agua, luz, teléfono 55 M2. de frente por 72 M2. fondo. Referencias teléfono 28688 - 2-4539 casilla 725. (17-9/64467).

URGENTE Necesita casa o departamento, misión cristiana, Alquiler zona céntrica. Referencias teléfono 23276 (7-9/75000010)

BUSCO CASA O departamento pequeño amoblado con teléfono. Ref: Teléfono 82329. (4-8/74829)

VENDO Casita pequeña en Santa Cruz, un dormitorio, dependencias, precio ocasión. Ref: Ana Barba esquina Cañote. Sra. Ninfa (2-7/74817)

URGENTE Necesito casa o departamento misión Cristiana, alquiler zona céntrica Referencias teléfono 23276 (7-09/75001).

NECESITO ALQUILER casa departamento telefono 29495 (7-8/75007)

HORNO Vendo, eléctrico especial salteñas $b. 15.000. Alfredo Ascarrunz 2026. (4-8/74832)

VENDO O PERMUTO Minas de Estaño, maquinaria nueva. Teléfono 42773. (4-7/74836)

SE VENDE terreno En Villa de la Cruz. Referencias teléfono 60617. (7-12/74849)

EXTRANJERO VENDE Cámara fotográfica Nikon con lente especial. Sanyo Mini cassette Recorder. Reloj Omega, Casio Calculadora. Sr. Hill, teléfono 54790. (4-7/74831)

VENDO Microscopio especial para universitarios normalista, o laboratorios escolares. Referencias teléfono 60841 Sr. Torrico (7-21/R).

Banco Minero de Bolivia
Edicto

El Dr. Jaime Catacora Linares, Juez 3° de Partido en lo Civil, de la Capital, etc.

Por el presente edicto cita, llama y emplaza a LOS HEREDEROS de Arturo CRESPO MENDOZA, para que por sí o mediante apoderado asuman defensa dentro el juicio coactivo que sigue el BANCO MINERO DE BOLIVIA sobre cobro de pesos y es como sigue:— MENDOZA, Arturo.— FOJAS CUARENTA Y DOS.— Señor Juez de Partido 3° en lo Civil.— Dia y hora para diligencia de remate.- Mario Villarroel por el Banco Minero de Bolivia en el procedimiento coactivo contra Arturo Crespo M., a su autoridad con respeto, pide:— Se digne señalar día y hora para diligencia de remate de las garantías hipotecarias, y sea sobre la base de $b. 272.271,63 conforme al estado de cuentas adjunto.— La Paz, 17 de agosto de 1976.— Firmado.- Mario Villarroel.-- Firmado.- Francisco Saavedra.- Abogado.-- DECRETO QUE SIGUE.— Sello del Juzgado 3° de Partido en lo Civil.— A, 20 de agosto de 1976.— Nuevamente se señala el día 15 de septiembre de 1976 a hs. 16 para el verificativo del remate de los bienes del ejecutado y en forma especial de las concesiones mineras denominadas "Florencia", ubicada en Yaco Provincia Inquisivi, "Internacional" cantón Yaco provincia Inquisivi, "Don Luis" ubicado en el cantón Quime Prov. Inquisivi y "San Juan" ubicado en el cantón Quime de la misma provincia de este Departamento sobre la base de $b. 272.271,63, suma que arroja la liquidación de fs. 39 y sea previas las formalidades de ley.- Firmado.- Dr. Jaime Catacora Linares.- Juez 3° de Partido en lo Civil.— Ante mí: Alberto Villegas Ferrufino.- Secretario del Juzgado Tercero de Partido en lo Civil.— MEMORIAL DE FOJAS CUARENTA Y TRES.— Señor Juez de Partido Tercero en lo Civil.- Notificación por edicto.— Mario Villarroel por el BANCO MINERO DE BOLIVIA en el coactivo contra Arturo Crespo M., a su autoridad, con el debido respeto, pido:— Se notifique al demandado con el proveído de señalamiento de día y hora, mediante edicto, cual se hizo con la demanda y auto de solvendo, de conformidad al Art. 141 del Proc. Civil.- La Paz, 27 de agosto de 1976.- Firmado.- Mario Villarroel.- Firmado.- Francisco Rodríguez Saavedra.- Abogado.- DECRETO QUE SIGUE.- Sello del Juzgado 3° de Partido en lo Civil.— A, 30 de agosto de 1976.— Notifíquese mediante edictos publicados en la prensa local a los herederos de Arturo Crespo.- Fdo.- Dr. Jaime Catacora Linares.- Juez 3° de Partido en lo Civil.- Ante mí: Alberto Villegas Ferrufino.- Secretario del Juzgado 3° de Partido en lo Civil.

Es librado en la ciudad de La Paz, a los dos días del mes de septiembre de mil novecientos setenta y seis años.

P.O. del Sr. J. 3° de P. en lo C. Alberto Villegas Ferrufino, Secretario del Juzgado 3ro. de Partido en lo Civil.

Certamen de fulbito se anuncia para el día 14

Para estudiantes de nivel medio

Desde el 14 del presente comenzará la disputa del campeonato intercolegial de fulbito destinado a alumnos de nivel medio.

La competencia tendrá el auspicio de la Secretaría General de Deportes, Jefatura Técnica Nacional de Educación Física de Deportes Escolares y la Dirección Nacional de Juventudes.

La respectiva convocatoria, dada a conocer en los últimos días, contempla los siguientes puntos:

CAPITULO I
DE LOS PARTICIPANTES

Art. 1°.- Todos los colegios diurnos, fiscales y particulares del nivel medio, participarán con carácter obligatorio.

Art. 2°.- Los jugadores deben tener, inscripción, asistencia regular en su establecimiento y no ser mayores de 19 años, computables al 31 de diciembre de 1.976 o sea los nacidos desde el año 1957.

Art. 3°.- El campeonato se realizará a partir del día martes 14 de septiembre, por series, de acuerdo al número de equipos inscritos y a la disponibilidad de canchas, en una sola rueda, todos contra todos, y con puntaje acumulativo, debiendo los campeones de serie jugar otra rueda extra final.

Art. 4°.- Es requisito indispensable para poder competir, presentar la ficha médica expedida por la Sociedad de Medicina del Deporte.

Art. 5°.- Todos los establecimientos participantes deberán presentarse correctamente uniformados y con la numeración de acuerdo a reglamento (1 al 10).

Art. 6°.- Cada establecimiento podrá inscribir como máximo 10 jugadores. Para comenzar un partido deben estar en cancha como mínimo 5 jugadores.

CAPITULO II
DE LAS INSCRIPCIONES

Art. 7°.- Las inscripciones se reciben en las oficinas del Departamento Técnico de Educación Física, a partir de la fecha hasta el 8 de septiembre, fecha en que se realizará el sorteo de series, debiendo cumplirse los siguientes requisitos:

a) Solicitud de inscripción con la nomina completa de jugadores.
Nombre y apellidos, paterno y materno.
Número de matrícula y curso al que pertenece
d) Color del uniforme.
e) Cancelar la suma de $b. 15 por derecho de inscripcion, para efectos de atención del evento.
f) La solicitud de inscripción debe llevar la firma del profesor de Educación Física y el V° B°, del Director del establecimiento quienes son responsables de la veracidad de los datos consignados, requisitos sin el cual no se aceptara ninguna solicitud.

Art. 8°.- Verificada la inscripción recabarán sus tarjetas de control y de identificacion, donde consignarán los datos requeridos, para la habilitacion correspondiente de los jugadores participantes.

CAPITULO III
DE LAS REGLAS Y SANCIONES

Art. 9°.- El tiempo de juego será de 40 minutos, (20por lado) con 5 minutos de descanso.

Art. 10°.- Se establece una tolerancia de 10 minutos para el ingreso de los equipos en cancha antes de la iniciación de los partidos, computada en base a la hora fijada en el fixture oficial.

Art. 11°.- En caso de producirse empate a la finalizacion de las ruedas establecidas entre dos o mas equipos, en la primera colocación de la tabla de posiciones, los equipos dirimirán estos empates, jugando un partido que en su caso podria ser hasta dos.
De persistir el empate se aplicara el gol de diferencia y el average en base a todos los goles logrados en las diferentes fases del torneo.

Art. 12°.- En los partidos se permitirá como máximo el cambio de hasta tres jugadores. El jugador que fue reemplazado no podrá reingresar al campo de juego en el encuentro en disputa.

Art. 13°.- En casos de similitud de uniformes que puedan motivar confusion, cambiará camisetas el colegio de menor antigüedad, con la autorizacion del arbitro.

Art. 14°.- En caso de ser observado algun jugador por limite de edad, el equipo debe presentar certificado de nacimiento en el plazo de 48 horas, caso contrario se sancionará al equipo con la pérdida de los puntos disputados en partidos en que hubiera actuado el jugador observado, eliminándose del resto del campeonato.

Art. 15°.- El equipo del colegio que incurra en un W.O., será automáticamente eliminado del campeonato.

Art. 16°.- Toda expulsión del campo de juego, inhabilita automáticamente la actuación del jugador sancionado para el siguiente partido, sin perjuicio de que sea pasible a mayor sanción por las autoridades organizadoras del evento, de acuerdo al informe del árbitro y fiscal del encuentro.

Art. 17°.- Los colegios cuyas barras incurran en desmanes y otros actos de indisciplina, serán descalificados automáticamente del campeonato no pudiendo participar en ninguna otra actividad deportiva del año.

Art. 18°.- No se permitirá jugar al equipo cuyo profesor de Educación Física no esté presente, quien será responsable del comportamiento de sus alumnos dentro y fuera de la cancha.

CAPITULO IV
DE LOS PREMIOS

Art. 19°.- Se establecen los siguientes premios: Para el equipo campeon trofeo rotativo "Presidente Hugo Banzer Suárez" (el mismo que para adjudicarse debera ganar 3 campeonatos continuos o 5 discontinuos) y un trofeo en propiedad, para el sub-campeón un trofeo en propiedad, y para el equipo que obtenga el tercer puesto un trofeo en propiedad. Para los equipos campeones de series un trofeo en propiedad, además todos estos equipos premiados se harán acreedores a una pelota de fulbito y diploma de honor.

Art. 20°.- Toda situación no prevista en la presente convocatoria será resuelta por las autoridades organizadoras del evento.

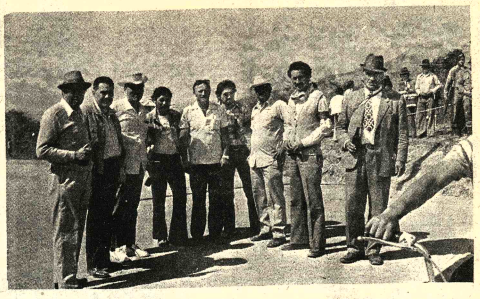

EN VALLEGRANDE.- Belisario Benzi y los miembros de la Comisión Deportiva del Automóvil Club Boliviano, junto a autoridades de Vallegrande, durante la realización del Gran Premio Presidente Banzer. (Foto FRANCO de Vallegrande para PRESENCIA)

OSCAR NAVIA.- Otro de los buenos valores que se destacaron en el Gran Premio, el cochabambino Oscar Navia, ingresando a Vallegrande durante la etapa que incluyó esa localidad. (Foto FRANCO para PRESENCIA)

ABDALA.- El coche número 37 de Jorge Abdala cruzando la línea de llegada en Vallegrande. El pueblo vallegrandino ofreció una gran recepción a los vehículos. (Foto PRESENCIA de Vallegrande)

Selección mexicana de fútbol en España

ELCHE, SET, 6 (AFP)- El seleccionado mexicano de fútbol que se encuentra en España, llegó hoy a Elche Provincia de Alicante, donde el próximo miércoles ocho se enfrentará al cuadro local, titular de la primera división española.

Poco después de su arribo los 24 jugadores de la plantilla a las órdenes del entrenador Trelles se trasladaron al terreno de Altasix, teatro del encuentro, donde realizaron diversos ejercicios físicos, disputando un partido entre la totalidad de los jugadores.

Los jugadores mexicanos que en su primer lance en España derrotaron al Atlético de Madrid por un gol a cero en el Estadio del Manzanares de Madrid, se muestran optimistas en este su segundo choque en la península ibérica.

El entrenador Trelles señaló que sus pretensiones en esta gira europea son las de sacar el máximo provecho posible y de pasar mucho más de cerca el fútbol de Europa.

El conjunto ilicitano que empató a cero el domingo en Sevilla, en la jornada inaugural del torneo de fútbol de aquí, tiene fama de equipo peleón.

Sin embargo, el paso de numerosos jugadores sudamericanos por el equipo ha influido considerablemente en su patrón de juego.

Dirigido también por un técnico argentino, Felipe Mesones, el equipo tiene actualmente en sus filas un gran porcentaje de jugadores sudamericanos.

Cerro Porteño líder del torneo paraguayo

ASUNCION SET, 6 (AFP)- Al completarse el domingo la cuarta fecha, tercera rueda, del campeonato paraguayo de fútbol, Cerro Porteño afianzó su posición de líder.

Cerro Porteño lleva ahora una ventaja de tres puntos sobre Libertad pero en caso de ganar River Plate el próximo viernes, este podría, empero, colocarse a solo dos puntos.

Anoche Libertad y Sportivo Luqueño igualaron sin tantos en tanto que Resistencia derrotó a Rubio Ñu por dos a uno.

El viernes, Cerro Porteño había vencido a Nacional por dos a uno y Olimpia cayó derrotado ante Guaraní por el mismo marcador.

Cerro Porteño y Sportivo Luqueño se medirán el próximo viernes en uno de los partidos de mayor importancia del campeonato paraguayo de fútbol, en razón de que este último viene jugando muy bien, según los periodistas especializados.

PRESENCIA Juvenil

PRESENTA: ¡A COCHABAMBA! Portada

EL JUEVES 9 DE SEPTIEMBRE

OPINA LA JUVENTUD
- Nos felicitan
- Bolivia y sus límites
- El hambre que padecen los hombres
- Reflexiones
- El caso "Antonia" - Cosas de Palitroque
- Sobre la violencia

- JOVENES POETAS MODERNISTAS EN SUCRE
- Antología
- Por Luis Ríos Quiroga

II CONCURSO SUDAMERICANO DE PINTURA ESCOLAR
- Premiación

FACETAS UNIVERSITARIAS
- Planetario "Nova III"
- Por Oscar Lora

EL AMOR: ¿REALIDAD O FANTASIA?

REPORTAJE AL EXCMO. SR. MINISTRO DE DEFENSA NACIONAL
- Por Ana Taborga de Rioja

CONTROL DE LA NATALIDAD-ACTUALIDAD DE ESTE PROBLEMA

YOGA PARA JOVENES
- Concentración
- Los pensamientos confusos

PARAPSICOLOGIA
- Alquimia

"PORQUE NO ENGRASO LOS EJES ME LLAMAN ABANDONAO"

PEPITO "EL ENTUSIASTA"

REFLEXIONES DEPORTIVAS
- Alegría reflejada en las tribunas por los goles

EL TOCADISCOS
- Novedades discomanas

VENTANA A LA ACTUALIDAD

FOTOLENGUAJE
- Se reinician las actividades universitarias

¡CONSTRUYE!
AMISTADES
PASATIEMPOS
BIBLIOGRAMA

¡siempre ágil... siempre juvenil...!

Banco Minero de Bolivia
Aviso de Remate

El Dr. Jaime Catacora Linares, Juez 3° de Partido en lo Civil, de la Capital, etc.

HACE SABER: al público en general que por proveído de 20 de agosto del año en curso se ha señalado el día 15 de septiembre de 1976 a horas 16 para el verificativo del remate de las concesiones mineras denominadas "Florencia", ubicada en Yaco Provincia Inquisivi "Don Luis" ubicado en el cantón Quime Provincia Inquisivi, "Internacional" Cantón Yaco, Provincia Inquisivi y "San Juan" ubicado en el cantón Quime de la misma Provincia todas de este Departamento sobre la base de $b. 272.271,63 suma que arroja la última liquidación. Por tenerse así ordenado en el juicio coactivo seguido por el Banco Minero de Bolivia contra los Herederos de Arturo Crespo Mendoza sobre cobro de pesos.

Los interesados en dicho remate pueden ocurrir el día y hora señalado a la Tribuna de Remates del palacio de Justicia previo el depósito del 5% de ley en Secretaría.

Es librado en la ciudad de La Paz, a los dos días del mes de septiembre de mil novecientos setenta y seis años.

R.V.C. P.O. del Sr. J. 3° de P. en lo C. Alberto Villegas Ferrufino, Secretario del Juzgado 3ro. de Partido en lo Civil.

Quemadores Wayne

Industria norteamericana

Queman: Diesel, kerosene o fuel oil.
Capacidad: 1,2,3 y 4 galones por hora.
Desde 10.000 a 120.000 Kilocalorías hora.
Controles electrónicos HONEYWELL Bomba, ventilador, sistema de encendido automático, todo incorporado en una sola unidad.
Especial para: Panaderías, cocinas grandes, caleras, estufueras, hornos de ladrillos y cerámicas, calderos, saunas automáticos secos y húmedos, secadores de granos en general, maderas, etc, calefacción central, agua caliente.
No explotan, no despiden humo ni olores, son económicos y su instalación sumamente sencilla, con nuestro asesoramiento se instalan y uno de nuestros TECNICOS lo pone en funcionamiento.

ENTREGA INMEDIATA
Consúltenos: Edif. San Antonio local 16 F. Guachalla Esq. Ecuador.

H. Municipalidad de La Paz
AVISO

Se comunica a los contribuyentes que hubieran recibido notificación de la Comisión de Verificación Tributaria, que habiendo vencido el plazo concedido y al no haberse hecho presentes en las dependencias del Tesoro Municipal; se hacen pasibles a la clausura de sus establecimientos. En tal sentido,insinuamos apersonarse a efectivizar el pago de tributos en forma inmediata, por cuanto a partir del día de mañana 8, se procederá a la clausura correspondiente.

Por orden del Señor Alcalde:

La Dirección General de Finanzas Municipales

La Paz, 7 de septiembre de 1976

Corporación Minera de Bolivia

Convocatoria a propuestas

Se convoca a propuestas para la provisión de:

PEDIDO	MATERIAL	FECHA VENCIMIENTO
31144 CC-044/76	REPUESTOS PARA CHANCADORA CONICA "SYMONS"	14/10/76 HORAS 12:00

El pliego de especificaciones, se encuentra a disposición de los interesados, en la Secretaría de la Comisión de Adquisiciones, 4to. Piso Edificio Central.

GERENCIA DE ADQUISICIONES

La Paz, septiembre 6 de 1976

PR- 664/76

AGENDA

RESENCIA Av. Mariscal Santa Cruz, Edif. Esperanza AL Tel. 4046 - 41125 y 52184 - GERENCIA: Tel. 52172. ICIDAD Tel. 52178 REDACCION: Tel. 51998.- Casilla 1451 Postal 3275

FARMACIAS DE TURNO
DEL 4 AL 11 DE SEPTIEMBRE

NDO Dra. Carmen Villacorta, Corrales-Yungas, 41226. EL EN Dra. Bertha Figueredo, Plaza Venezuela 1430, 28432. LA Dra. Zaida Mejía, Av. Armentia 860, 27369. 29 DE OC- E Dr. Félix Orozco, Av. 20 de Octubre 2246, 40136. NOVEL. olfo Valdivia, Antonio Gallardo 781, 29020. REGINA Dr. rmo Quiroga, Av. Saavedra 1975. SUD Dra. Nilsa Sánchez, rnando Siles (calles 2 y 3).

FARMACIAS DE TURNO PERMANENTE

AJES Plaza Franz Tamayo Tel. 82081 SAN CARLOS Av. blica 26 Tel. 20223 Villa Victoria, VERACRUZ Av. Antofa- N°. 100 Tel. 59107 Alto de La Paz. CRISTO REY General 2110 Tel. 27534 Sopocachi Alto.

TELEFONOS DE URGENCIA

BEROS 119 - ASISTENCIA PUBLICA 118-2211 - RADIO ULLA 110 - TRANSITO 26148 SAMAPA 26628 - 26548 - NGIA 24357 - TELEFONOS (RECLAMOS) 113 INFORMA- ES 104 SEÑORITA HORA 117 LARGA DISTANCIA EXTE- 55907-09 INTERIOR 20402-03 HOSPITAL DE CLINICAS RAL 22821 - 22872 - CASANA 59333-58310.

FLOTAS

RÚA Alonso de Mendoza 242, Tel. 27096. ALIAGA Montes Tel. 26376. ANDINO, León de la Barra 360, Tel. 20471. S, Alonso de Mendoza y Bozo 226, Tel. 28621. AUTO AS INGAVI, (viajes al Desaguadero) Manco Kapac 445 e a Vita) Tel. 28861. BUSTILLOS, Calle Tumusla, al lado Tel. 26894. BOLIVIA, Alonso de Mendoza, Tel. 55854. OR, Bozo esquina Montes Tel. 28983. CONTINENTAL, s 675 Tel. 29061. COPACABANA Montes 620 Tel. 20377. A DE PLATA Av. Manco Kapac (Prolong. I. Tamayo el. 65658. EXPRESO PANAMERICANO Bozo 187 Tel. EL CISNE Bozo 160 Tel. 61321. EL DORADO Bozo 106 onotes Tel. 40975. EL CHAPACO Chuquisaca 536 Tel. FLOTAS UNIDAS 15 DE ABRIL Calle Tiquina 131 Tel. IMPERIAL Pando 159 Tel. 57522. KIRQUINCHO Bozo 54612. KORILAZO Montes 700 Tel. 23810. LA VELOZ SUD Tiquina 530 (Hotel Tumusla) Tel. 50033. MONTAÑA C Tumusla 530 (Hotel Tumusla) Tel. 50033. MONTAÑA ATA Manco Kapac. ORIENTE, Alonso de Mendoza esq. a 278 Tel. 27551. SAMA Plaza Riosinho 98 Tel. 64436. ORGE Manco Kapac 450 (a 1/2 cuadra Vita) Tel. 61324. SPORTE DE CARGA A LARGA DISTANCIA Plaza der 190 Tel. 27778. TRANSPORTES RIVEROS Montes 20984. TRANSPORTE PESADO Montes 511 Tel. 25083. S SERVICE LTDA. Alto de la Alianza 630 (Casilla 3922) 154. UNIVERSO Montes 638 Tel. 42831. URUS Bozo 194 753. VICTORIA Calle E. Calderón 583 (Gran Poder). UEÑA Calle Vir esq. Av. Américas 497 Tel. 43001.

EMPRESAS AEREAS

AEREO BOLIVIANO Tels: 54649 - 53132 - 53769 - 51155 - 9053 LUFTHANSA Tels. 26383 - 25760 - 50499 - 50609 JERO Tel. 59151 AEROLINEAS ARGENTINAS Tel. IANCA Tels. 43909 - 43883 AIR FRANCE Tel. 51740 LAN 6 - 57750 KLM Tel. 43965 SWISSAIR Tel. 28924 PANAM 117 - 41863 BOA Tel. 26387 VARIG Tel. 21459 ECUA- VIA Te.. 54472.- IBERIA Tels. 20270 - 24378 - ALITALIA 4 59 - O.A.C. Tel. 55541 CANADIAN AFRICAN AIRLINES Tel. 55541 BRITISH CALE- Tel. 55541 TAM Tel. 25542 AEROPUERTO 59125. INTERNATIONAL: VENTAS INFORMES Tels. 1105 AEROPUERTO Tel. 59303 CARGA Tels. 58853 - N-Chile Tel. 26536 - 27750.

FERROCARRILES

ON CENTRAL Tels. 52510 - 53510 ESTACION GUAQUI

NEURO VIMIN
INTI
NEUROTONICO
Y RECONSTITUYENTE
BIOLOGICO

PRESENCIA

Deportes

La Paz, Bolivia, Martes 7 de septiembre de 1976

este ne
NENE-DE
Para la dentición de

Desde la TRIBUNA

Por: Tito de La Viña

Exito del Gran Premio

El Gran Premio Nacional de automovilismo que terminó el sábado, fue sin lugar a dudas el más extenso y el más exitoso de cuantos se hayan realizado hasta el momento en nuestro país. Es satisfactorio comprobar que la Comisión Deportiva del Automóvil Club Boliviano, asimiló en esta carrera muchas de las experiencias que había acumulado en los dos últimos grandes premios.

La serie de defectos y errores que habíamos anotado en los eventos de este tipo en años anteriores no se repitieron, por lo menos en lo concerniente a cambios intempestivos de ruta y de horarios en las largadas.

Quiere decir que se trabajó con mayor seriedad y se planificó mejor la organización de esta carrera, que por otra parte tuvo un récord de participantes y contó además con la presencia de volantes extranjeros, uno de los cuales, el argentino Recalde fue el animador de la competencia produciendo un tenaz duelo de Dieter Hubner, que le dio el matiz suficiente como para considerar el evento como magnífico.

La actuación de los volantes extranjeros en el Gran Premio 1976, puede servir para que en el futuro se pueda contar con mayor número de ellos animando las competencias por las rutas bolivianas, con el consiguiente aumento de interés en nuestro corredores y en los propios aficionados. Es decir, el Gran Premio que terminó el sábado puede determinar una verdadera promoción del automovilismo deportivo boliviano abriendo las puertas para un intercambio masivo con elemento extranjero en el futuro.

Otro de los aspectos positivos del Gran Premio fue la integración de los departamentos a través del deporte. Integración mucho más efectiva que la que se puede realizar a través de otros medios ajenos al deporte. Esa fiesta que vivieron los distintos puntos por donde atravesó la carrera significó un aliciente enorme para las poblaciones de esos alejados distritos del país, que reclaman en muchos casos mejores vías de comunicaciones para integrarse al país. Y también el Gran Premio cumplió ese objetivo, el de mejorar los caminos por donde se desarrolló el evento, por lo que el aspecto positivo es remarcable.

Finalmente la promoción de nuevos valores, que en este caso fue evidente, ya que surgieron valores juveniles como Milton Zenteno, Rolando Chiappe o los hermanos Jofré para citar sino unos cuantos. Esto significa que la renovación de valores en nuestro automovilismo comienza con la realización de este tipo de competencias, por la emulación lógica que su concreción significa para los jóvenes.

10 puntos para Belizario Benzi y todo el equipo que lo colaboró en todo el desarrollo del Gran Premio y la posibilidad de que en el futuro, el éxito no sólo se repita, sino que aumente en proporción.

.JOFRE EN LA META DE EL ALTO.- El coche número 80 de los hermanos Jofré, aparece cruzando la meta terminando el Gran Premio Nacional de automovilismo. Los jóvenes cruceños pilotearon un coche Datsun cumpliendo magnífica actuación para clasificarse en el 10º puesto de la General. Los hermanos Jofré hicieron llegar su agradecimiento a Belisario Benzi, Al Sr. Eligio Rivero Roca, Sr. Chingolo Landivar, Chichi Méndez Pitari, al Sr. Oficial Mayor de la Alcaldía de También nos pidieron agradecer a los pobladores de los centros por donde pasó la carrera, por su aliento.

Strongest debuta hoy en Río Branco-Brasil

Debuta hoy en Río Branco, Brasil, el primer equipo de fútbol del club local The Strongest, clasificado para intervenir en el torneo nacional "Simón Bolivar".

Strongest fue invitado por la máxima organización futbolística del citado estado brasileño como parte de los actos de conmemoración del 154 aniversario de la independencia del Brasil.

No se conoce el nombre del equipo al cual enfrentará hoy el elenco "atizrado".

El equipo cumplirá su segunda presentación en canchas brasileñas, mañana frente a otro equipo de Río Branco.

La delegación "aurinegra" viajó al mediodía de ayer. No conformaron la delegación los jugadores Angulo, Bastida y Jiménez.

En lo que toca a Angulo, se dijo que éste será sometido hoy a una operación bucal. Bastida y Jiménez no pudieron reponerse de lesiones sufridas en el partido frente a Mariscal Santa Cruz, la semana pasada.

De acuerdo a lo que se informó viajó todo el resto del plantel titular siendo el único refuerzo el jugador Telmo Paredes, ex 31 de Octubre y Bolivar. Es casi segura la incorporación definitiva de Paredes al equipo de The Strongest.

La delegación que ayer viajó está presidida por el dirigente Pedro Villalobos Ferreyra; médico, David Landivar; director técnico, Wilfredo Camacho; preparador físico, Darío Lafuente; kinesiólogo y utilero, Arturo Mallea.

Es posible que el equipo, a su retorno a esta capital actúe el próximo domingo en la localidad fronteriza boliviana de Guayaramerín.

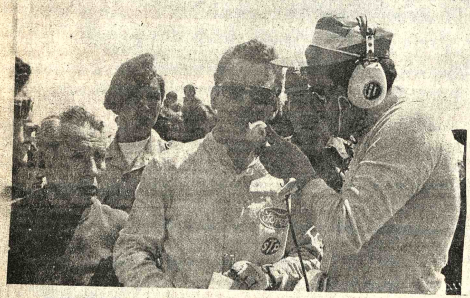

.EL VENCEDOR EN VALLEGRANDE.- Dieter Hübner, ganador del Gran Premio 1976, a poco de llegar a Vallegrande, conversando con Carlos Delance, de Cabalgata Deportiva (FOTO FRANCO PARA PRESENCIA DESDE VALLEGRANDE).

Bolivia estará en VII Olimpíada de Ajedrez

La Secretaría General de Deportes hizo saber ayer que nuestro país participará, del 24 de octubre al 11 de noviembre de este año, en la séptima Olimpíada Mundial de Ajedrez a realizarse en el Estado de Israel.

La delegación nacional que intervendrá en esa competencia estará conformada por los siguientes ajedrecistas: Percy Ramírez, de Oruro; Hugo Velázquez, de Potosí; Julio Calle, de La Paz y Sergio Suárez, de Santa Cruz. Viajará como asesor, José Rodríguez.

APORTES AL "PREMIO"

Ayer en la Secretaría General de Deportes de la Presidencia de la República se recibieron dos nuevos aportes para el "Gran Premio Nacional de Automovilismo" que concluyó el pasado sábado. La firma "Alke y Cía." contribuyó con 5 mil pesos bolivianos. Por su parte la Alcaldía Municipal de Quillacollo aportó con 15 mil pesos.

La entrega de premios a los diferentes pilotos que participaron en el "Gran Premio Nacional" se realizará al mediodía de mañana con la presencia del Presidente de la República, Gral. Hugo Banzer Suárez. Hoy se hará conocer el nombre y dirección del local donde se realizará el acto.

D.T. EN SANTA CRUZ

La SGD hizo saber ayer que el director técnico chino de básquetbol -Hwang Chao Lin- se trasladó a la ciudad de Santa Cruz donde permanecerá durante 45 días dictando cursillos y entrenando a las selecciones de básquetbol -damas y varones- de esa capital.

.VOLIBOLISTA.- Joao Granjeiro Neto, mide 1 metro 97 centímetros, y es otro de los valores del plantel brasileño que vino al sudamericano juvenil de volibol.

Alto funcionario de la SGD renunció en Tarija

Denunciando una "infame como calumniosa campaña que debidamente orquestada se desató en contra de mi honorabilidad" en los últimos días presentó renuncia a su cargo el presidente del Comité de Obras Deportivas Departamentales de Tarija, Dr. Angel Baldiviezo Echazú.

Copia de la respectiva renuncia fue enviada desde Tarija a nuestra redacción. La renuncia fue dirigida al Director del Instituto Departamental de Deportes de ese departamento, My. Carlos Casazola Morales, para que éste a su vez la transmita al titular de la Secretaría General de Deportes, Guillermo Bulacia Salek.

Hasta que se realice una nueva designación ocupa el cargo dejado por Baldiviezo Echazú -interinamente- el titular del IDD de Tarija, My. Carlos Casazola Morales.

En su nota de renuncia el ex presidente del Comité de Obras Deportivas Departamentales de Tarija hace saber que ya anteriormente había solicitado a Bulacia Salek, ser relevado del cargo.

En uno de los párrafos de su renuncia Angel Baldiviezo, manifiesta lo siguiente: "Se llegó al extremo de no recordar nada de lo hecho, más por el contrario, primó el deseo de echar sombras, con los términos más incalificables, a una labor visible, tal como le consta a Ud. (se refiere al titular del IDD). Por estas razones que han lastimado mi dignidad personal y sin más apoyo que la dignidad de mi propia conciencia, es mi deseo retirarme definitivamente de las ingratitudes de la vida pública, motivo por el que solicito el merituado relevo".

Niki Lauda entrenará hoy en una pista de Ferrari

MODENA, ITALIA, SET. 6 (AFP) - El piloto austriaco Niki Lauda conducirá el martes un Ferrari en la pista privada de la firma, por primera vez desde su accidente el mes pasado, en el circuito de Nuerburgring.

El campeón mundial de automovilismo probará su estado con miras a una eventual participación en el "Gran Premio de Italia", el 12 de setiembre en Monza.

Un comunicado del constructor italiano señaló que la decisión final dependerá del piloto y de la comisión médica encargada de examinar a los participantes en ese Gran Premio.

Lauda, que pasó el fin de semana en Ibiza, Baleares, se entrevistará con Enzo Ferrari el martes por la mañana en la sede de la firma.

Por la tarde, el piloto austriaco realizará las pruebas a bordo del 312 T2 de Fórmula Uno.

Si la prueba es positiva, Lauda podrá decidir si participará en Monza, con la autorización de la comisión médica.

Lauda haría entonces un retorno inesperado hace algunos días, siete semanas después de su accidente.

G. Vilas a cuartos de final en torneo de Forest Hills

FOREST, HILLS, NUEVA YORK, 6 (AP)- El astro argentino Guillermo Vilas, preclasificado en tercer lugar, pasó hoy a los cuartos de final del torneo de tenis de Forest Hills al derrotar al soviético Teimuras Kakulia 7-5, 6-4, 6-0.

Vilas, de 24 años, asumió el dominio del partido en el séptimo game del segundo set, cuando rompió el servicio al soviético, poniendose en ventaja 4-3. El argentino impuso luego su servicio, para adjudicarse el set

En el tercero, Vilas, con fuertes tiros y reveses rasantes, rompió el servicio al agotado ruso en el primer juego, y desde entonces siguió su racha ininterrumpidamente , ganando 6-0.

A partir de la cuarta ronda, es necesario ganar por lo menos tres sets para ganar un partido. En las tres primeras rondas basta ganar dos sets para obtener la victoria.

Mañana entregan premi del Gran Premio Banze

Circuito Manaco se corre a fin de m

Mañana a las 12 horas se procederá a la entrega de premios del Gran Premio Nacional de Automovilismo "Presidente Hugo Banzer Suárez". El anuncio se conoció ayer en fuentes allegadas a la Comisión Deportiva Nacional del ACB.

El acto tendrá lugar a las 12.00 en la sede social del ACB, en Calacoto.

PREMIADOS

Dieter Hübner, percibirá un total de 239 mil pesos bolivianos; Jorge Recalde, el argentino que se ganó la simpatía del pueblo boliviano, recibirá un cheque por un valor de 129 mil pesos bolivianos.

Ambos premios serán entregados por el Presidente de la República. Posteriormente, se hará un informe sobre el mencionado evento y se ofrecerá un almuerzo a los invitados.

PROXIMO EVENTO

A fines del presente mes se realizará en la ciudad de Cochabamba el Circuito Manaco en sus diferentes categorías. Como se acostumbra todos los años, se organizará en esta oportunidad un Circuito Cerrado en vista de

dar mayor op
nuevos valore
vilismo nacion
Se informó
especialmente
ter Hübner, par
en dicho event
participación d
aproximadame

CARRERA AL

El Presidente
aguardará la l
del camino de
Beni para
carrera, que u
Beni. Constit
atracción la
carrera.

Equipos de volibol de Brasil y Argentina están entrenando

Brasil y Argentina comenzaron su entrenamiento con miras a su intervención en el Campeonato Sudamericano Juvenil que se inicia el lunes 13.

Las argentinas estuvieron entrenando en el Coliseo de Villa Victoria, mientras que los brasileros comenzaron sus prácticas en el Coliseo de la YMCA.

LLEGA VENEZUELA

Mañana llegarán los dos equipos de Volibol de Venezuela. El anuncio fue ratificado en la secretaría de la Presidencia de la Federación Boliviana de este deporte.

El jueves o el viernes llegarán a nuestra ciudad los componentes de los planteles chilenos.

CANCHA DEL AMERICANO

Las autoridades del Instituto Americano comenzaron a plastificar la cancha del mencionado Coliseo. Se darán las más amplias garantías para que los actores de los partidos, no sufran lesiones.

ABONOS

Hasta ayer se habían vendido el 85% de los abonos. La Secretaría eneral de Deportes está siendo visitado diariamente por los adictos a este deporte. Se informó que se habían mandado a imprimir un total de 3 mil abonos.

APORTE ECONOMICO

Se informó ayer que se había abierto una cuenta especial para la organización del Campeonato Sudamericano de Volibol, con un fondo total de 127 mil pesos bolivianos.

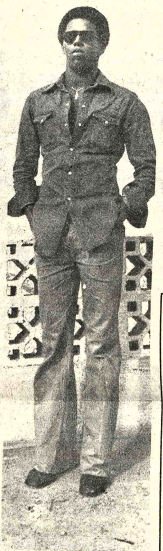

.DE BRASIL.- Aloisio Alves, jugador de la selección juvenil de volibol de Brasil, que intervendrá en el sudamericano, mide 1.93 metros. Es una de las figuras de atracción del evento que comenzará el próximo lunes.

Fanola fue suspendido un partido

Noel Fanola de Municipal fue suspendido anoche por un partido, por el Tribunal de Disciplina y Penalidades de la Asociación de Fútbol de La Paz.

El informe señala que el jugador cometió grave falta y que por esta única vez fue suspendido un solo encuentro.

Se anticipó anoche, que Municipal no pedirá la apelación como ocurre con otros clubes.

En la reunión de Consejo Central de esta noche, se aprobarán importantes aspectos relativos al mencionado torneo "Promocional" que desea se juegue le Asociación con los equipos que no se clasifiquen para el Nacional.